滿洲報

大正十四年八月二十一日

(本報價目) 每張銅幣六枚每月現大洋一圓每三個月現大洋二圓九角每六個月現大洋五圓六角全年現大洋十一圓報費先惠郵票不收
(廣告刊資) 一行十四字起碼刊資一日每行現大洋一圓特別及長期者另議

大連市山縣通一四二番地
發行所 滿洲報社
電話 (編輯部(長)七五一三番 經理部 四〇三四番)
振替貯金口座(大連)三七三番

列車發着(十三年五…)

安奉	
奉天 發	3.00
渾河 着	3.11
渾河 發	3.12
蘇家屯 着	3.20
蘇家屯 發	3.24
本溪湖 着	4.39
本溪湖 發	4.40
[illegible]金 發	
[illegible]頭 着	5.00
[illegible]頭 發	
連山關 發	5.52
草河口 發	
雞冠山 着	7.18
雞冠山 發	6.45 7.24
鳳凰城 發	7.20
高麗門 發	7.59
五龍背 發	8.52 8.29
安東 着	9.40 9.00
安東 發	4.00
五龍背 發	4.57
高麗門 發	5.44
鳳凰城 發	6.14
雞冠山 着	7.00
雞冠山 發	7.05
草河口 發	9.00
連山關 發	10.30
[illegible]頭 着	11.25
[illegible]頭 發	11.52
[illegible]金 發	12.1
本溪湖 着	12.24
本溪湖 發	1.1
蘇家屯 着	3.2
蘇家屯 發	3.3
渾河 着	3.4
渾河 發	3.5
奉天 着	4.0

旅[illegible]	
大連 發	8.2 3.4 9.2
周水子 着	8.3 3.5 9.3
周水子 發	8.3 3.5 9.3
夏家河子 發	8.5 4.1 9.5
營城子 發	9.0 4.2 10.0

論說

南北外交合作(實)

語云、獨木難支、衆擎則易舉、誠哉是言也、不觀夫個人乎一手之力、不及兩手、兩手之力、不及全身、此例雖淺鮮、的確是明證、然則個人尚且如此推而至於國家、又何獨不然、以常情論之、國家統一、上下齊心毋論對內對外、皆無問題、無如我國禍頻仍、擾攘無已、竟呈今日之四分五裂狀態、遑言內政之不統一、而在外交上猶不知合作、我行我素、各不相謀、誠爲我國人心之弱點、適與列強以可乘之機會、因之帝國主義、愈行肆威、實施侵略、益無忌憚、然其始不過在我國之利權上領土上着想、近更殘賊無辜、塗炭生靈、有如滬漢沙渝各慘案、直視我國人犬馬之不若矣、考其原因、實暴英利用我國對內對外皆不統一之所致耳、蓋勢分則力弱、以舉國之力、猶虞不足以抵抗強權、應付外交、況分爲南北乎、又況南北之中、仍有各懷意見者乎、無怪乎每有外交動輒失敗也、今當此外交緊急之秋、各方稍有國家觀念、正宜和衷共濟、力挽狂瀾、對內本無截大之仇、何致相煎太急、即援諸兄弟鬩於牆外禦其侮之意、亦應泯卻前嫌、以救危局、此吾人不惜舌敝唇焦、遂冒南北各當局以對外一致也、昨得京訊、自廣東孫科及傅秉常來京之結果、外交合作已漸有頭緒、其合作之條件、大體如下一、國民政府認執政府爲中國對外之代表機關、二、粵案移京辦理、三、粵政府此後對於外交即執政府取同一態度、執政府亦當重粵政府之意見云云、此種消息果傳之非虛、誠爲我國至可喜之好現象、英雖倔強、而我團結一致、堅持到底、至死不撓、必達最後勝利、且此範圍、不僅爲粵案合作、即今後一切外交、兩政府亦皆取同一態度、則除英以外之他列強、有鑒於此、自不得不稍戢其對我之野心也、

所可喜者、非特外交上合作已也、苟南北各當局從此眞覺悟、統一之爲害、大局岌岌、不堪再擾、既爲勢所迫外交上不得不合作、然內政爲外交之基礎、豈容各自分離、或躋進而再謀安協、亦相合作、實我國統一前途之曙光、不禁馨香默禱以求之

中外要電

召集各國會議
關稅請柬之全文(北京專電二十日到)

十八日夜外交部發送於關於各國之關稅會議請柬全文如左

一千九百二十二年二月七日中日美比英法義蘭葡各國在華府署名之中國關稅會議當將於條約實行後半年以內由中國政府指定地點開會完成華府會議中國關稅問題事業中國政府於同年一月五日太平洋極東問題委員會第十七次會議時雖由政府委員關稅會約宣言認承但未宣言放棄關稅自主權欲於將來適宜時機重提討議中國政府按條約權限今特提議開會討議希望删去稅則上之束縛按該條約第一條規定一千九百二十五年一月五日批准之公文全文到華府時發生効力中國政府按該條約第二條訂於一千九百二十五年十月二十日在北京開關稅會議特此聲明

本日接得關於關稅會報多起召集期有謂十月廿六日開議十一月一日者在未證實孰非孰是以前姑兩存之(編者誌)

政府通告各公使(北京專電廿日到)
關會改於十一月一日乎

十九日政府通告各國公使訂於本年十一月一日召集關稅會議

欲以關稅理外債(東京專電二十日到)

中國關稅會最重大問題爲增收二分五厘稅之用途各國對此對會歷有所交換意見增關稅爲鞏固中國財政整理對列國不確實之債務以固國際的信用亦爲最緊要之事故將於會議提出不確實債務如在日本朝野視爲問題之西原借欵當然亦在其內即列國多少亦有此種借款關係若此列國當無何等異議之理由此際整理此種不確實債務確定其擔保爲當然之歸結云

沈外長行將辭職(北京專電二十日到)

馮玉祥李景林有成立六條規約之說果爲事實外交總長沈瑞麟大概行將辭職但政府將打消之一方不許沈辭職云

俄人自由築鐵道(奉天電話)

俄羅斯政府擬於東中路沿線之黑龍江省安達拜泉間敷設線路不久即將動工東三省當局提出抗議

派警逐女師師生(北京專電二十日到)

女子師範大學學生教員等反對教育總長封鎖女師改爲女子大學一案女師學生及教員等占領該校々舍誓死不去教育總長乃派警察十餘名驅逐學生兩者發生衝突學生教員被毆者數名該校遂爲政府占領學生開聯合大會發電於全國學生請求援助排斥章士釗不認承教育總長風潮之發端因該校長品行不正被免教員激勵學生反對總長憤慨學生腐敗急於矯正故改正校名云

上海郵政人員業已復業

郵政局從事員罷工態度極爲強硬各商恐因罷工影響將有莫大損失之虞故總商會長出首向郵政局當局調停勸其早日解決十八日下午七時三十分交涉結果應允罷工要求之點如左

一、允許罷工者復業服務如常
一、無故不得解職
一、改善不平等待遇
一、採用外人因有國際關係不能承認

大體全部容認罷工者之要求經商會長作保蓋印罷工者乃一同於十九日踴躍復業矣(上海專電廿日到)

日使館即將升格(東京專電二十日到)

日政府因關稅會議開會動日近將必決定昇格北京公使館爲大使館以芳澤初任大使云

日本關稅會議委員人選(東京專電二十日到)

今秋之中國關稅會議中國將於決定之關稅附加二分五厘以外提出關於中國政局及國債關係等項日本豫料將有幾特種問題故對於全權委員人選頗爲注意故於主席全權將以現駐華公使芳澤氏充之委員由各省局長級中選任之其人選傳爲外務省側爲通商局長佐分利貞男或亞細亞局長木村銳市氏大藏省側爲理財局長富田勇次郎商工省側爲島千八等至于隨員爲外務省側之齋藤良衛掘內千城日高信六郎大藏省側之津島壽一藤原陸郎商木一男商工側之村井四郎石井銀彌橋本良本等

對日請柬內容

據外務省發表云十八日中國外交部海員往訪芳澤公使致書訂於十一月一日在北京另集關稅會議其柬內容要點如左

按關於華府條約第二條關稅諸會於該會議之極東問題委員會議中國委員得於今後適當機會提議恢復關稅自主權政府有鑒於此將於關稅會議時提出該關自主案討議同時删去以至今日關稅上之制限另定協定率開會日期由駐日公使直接通知日本政府即請芳澤轉達於本國政府任命日本代表者早日通知於中國云云(東京專電二十日到)

對日請柬定期由
張代使親交

關稅會議正式招待柬駐日張代理公使十九日收到將於二十四日與出淵次官會見時親交之云(東京專電廿日到)

各國銀團將爲中國募債(紐約專電二十日到)

美國歐羅巴及日本之銀行家團對中國財政援助之事屢有討議據與極東有利害關係之某銀行家談云爲助中國財政計畫將募集公債公債數目尚未明主者辦大概爲對華借欵團云

英運輸勞工決定總罷工(倫敦電二十日到)

英國運輸勞動者聯合會因反對減薪決定總同盟罷工

義國訪日機
安抵菲律濱(馬尼拉電二十日到)

訪日飛行之義大利飛行家狄比阿特中尉十九日安抵菲律賓群島云

美遊覽船沈沒
死者二十餘人

美國遊覽船馬基諾克號在路特愛關特州紐報特港外汽艤破裂船腹全部破壞船客死者二十三名負重傷者七十五名其餘六百七十七名之船客於該船未沈沒時得軍艦瓦米克號及馳逐艦數隻之救得免於難云(諾然電二十日到)

國粹党與
警察之衝突
因反猶太人運動

維也納警察於十七日反對猶太大示威運動中檢查五十名國之粹黨員與警官衝突負傷數名維也納警視廳嚴重戒飭散居於各地之民族運動代表者(諾然電二十日到)

公議會長選舉問題
混沌至今未解決
擁護派飛躍與反對派之消極

關於大連華商公議會選舉會長問題、既谷前報所述矣、勸駕委員、雖經數次勸駕、張副會長是絕對辭屣起席、而李前會長亦不能就職、委員等殊無解決之策、不得已而主張請求田中民政署長、出以調停、近委員等於接見署長之使、署長聲明公議會純係華商自治之機關、無論何事、官署決無干涉之理、爲現狀計、允宜自行疏通於兩派之間、俾得融洽融解協力合作、而該問題自然解決矣云云、於是委員等、亦未得要領而退、是以仍然停頓至今、現聞李前會長表示不就者、除誠以前次選舉議董、已經當選、而選舉會長、亦係得票最多者、不必實行運任、面子足以挽回且因有對署長之言責不易就任也、外故非不就之意、亦未嘗不出於至誠也惟其手下之擁護派、時度李氏若出、其必可達到戰勝異己之目的計、暗中飛躍、進行不已、聞其主持最熱烈者、厥爲某銀行董事想某君愛戴李前會長、本係地帶關係、出於人情、不足爲奇、但其營業之地點、則在中外南北雜居之大連、而猶具此壓倒異派之理想、不爲大局計、寧不爲營業計乎、目下擁護派中有謂李前會長、商舖報銷、已無當選會長之資格者、亦有謂騎虎難下、不得不圖連任者、又有謂大連會長非李子明派幹不可者、惟反對派、此際全抱消極主義、皆謂無論選舉何人、苟不取消吾之營業、則儘可聽其自然而已、將來如何、殊難逆料

普公兩種學校之
成績品展覽會分期開會
並備大休息所招待來賓

大連獎學會利用博覽會開會之好機、主辦公學堂及普通學堂學堂成績品展覽會、各項出品至十九日截止、於九月二日、在伏見台公學堂開會展覽、更爲防止參觀者之雜沓、將各學堂之出品、指定參觀日期而參觀之云

九月二日　招待日
七月三日(午前)　土佐町公學堂　大辛栗子普通學堂
(同午後)　臭水普通學堂　猫屯普通學堂
九月四日　小崗子公學堂　南關嶺普通學堂
柳樹屯普通學堂　前關屯同
九月五日　沙河口公學堂　老虎灘普通學堂
小平島普通學堂　棋盤屯同
九月六日　嶺前屯普通學堂及一般人
九月七日　革鎮堡普通學堂　欒家屯同　岔溝同

除市民之一般觀覽客外、其他各部落之學生父兄、組織團體前來觀覽者、當自益多、該校雖狹、可能容六千人、特爲建築一大休憩所、以資來賓休息云

國際要聞

中日俄聯與抑衝突兩說
美報謂三國聯盟已提出
東訊則謂日俄終必衝突

美國羅點吉里時報、爲美國最有名之報紙、日前曾討論中日俄聯盟之實現問題云、歐美政治家及新聞家所注意之日俄聯盟問題及中國與蘇俄携手與否、時至今日愈感有注意之必要、爲應付西洋各國起見、中日俄聯盟一節、業已提出進行、就中尤以加拉罕等爲最活動、加氏謂此種聯盟裨益於東方三大國、必非淺鮮、又日本外相幣原、近時演說謂、中日俄協作、實爲解決遠東各國外交問題之切要辦法、幣原又謂「中國之知識階級已了解日本之地位及日本與中國之關係、日本應行以善用其所處之地位、俄國勢將放棄其共產觀念、而採行資本主義且日本因俄國之實行新經濟政策與蘇俄協作、亦覺漸次順利、今日之遠東外交情形、殊適宜於日本、日本應利用之、以發揚其國威、鞏固其幸福」云云、日本之遠東地位、因日俄條約之締結、漸形鞏固、再能與中國結合、必益臻強固矣、中國現在之變動、係爲經濟的、而非政治的、或謂爭的、學生領率工人、反抗其不滿意之情形、全國人民之目的即在謀得永久安寧、犧牲既所弗計、此所以交納蘇俄、智識階級且泯沒宿怨、欲與日本結三大同盟也、特近時中國之排外感情行日熾、日本政治家對於此點、似猶未計及云云

以上爲美報所述三國聯盟情形、東京特訊、所傳正與此相反、謂日俄終必衝突、言之殊甚成理、該電文云、日本獨握俄國商業霸權之野心、今已發生阻礙、俄羅斯首則要求派遣七十名商務委員分駐日本之重要城鎮、日本外部不能答應、日本舊派報紙則直謂此要求、如果成爲事實、即不啻承認俄羅斯過激主義之宣傳於日本產界中心、次則目今俄國民人日揮乘紛紛向日之蘇拉格移民、日本大部皆不許其登陸、日本拒絕之口實、所謂日本和平保障法律規定、凡海上之日本警察、對於蘇俄人民、除有一千五百日金之財產、即不許入國、此亦爲日俄衝突之焦點、三則俄羅斯迭中國之宣傳、最後亦必至與日本趨於決裂、因日本商業、在中國佔第一位英國佔第二位苟聽其在中國之排外宣傳成功、如今年夏季之事、對於日本極端不利、因爲有此三種原因、故日本駐俄大使田中、雖在俄國方面頗有好感但其無若何順利之發展可斷言也

英儒羅素對於
滬案之正論

英國新導報、近利哲學羅素氏文一篇、痛斥英國、其文如下

但今日之危險僵局、第一剖辨事實、蓋已由報紙通信處政府等機關、任意捏造、混淆是非、中國北京大學、中國海外新聞報知社及美國教士之先後發表宣言、正所以駁詰蜚語、陳述事實也、此種宣言、美國人士皆信以爲眞、頗路引起反等英國之感情、所可怪者、而全英報紙竟抵、制眞正事實、(中略)叙述滬案發生之經過外人在上海所享之權利、乃戰勝後掠奪之權利、與心國自一九一八年在比利時所享之權利相同、溯自外人之至上海、始於鴉片戰爭之末、其涉足上海、並無充分之理由、不過中國之海陸軍力、非外人之匹敵而已、上海係一商業中心、其勞工情形之惡劣與一百年前之英國相同、幼童每日作十二三小時之作工、且無星期、是以工人有時困睡、倒臥機械之上、而被壓斃者、數見不鮮、從事火柴業者、大多數因中毒而殞命、此節殊爲可惜、滬案發生之前曾向工部局提議、要求釐革改良童工規則、而外人皆故意不出納稅人會議、致使流會、該議亦遂擱置、童工每日雖工作十二三小時、而其工資每月不過十六先令、至三十先令美人係爲阻止改良此種情形、而屠殺中國徒手之男女、且槍彈皆從背入、此案可分兩方面觀察、及國家是也、二者相依、無從強爲分課、就實業方面而論、吾人所可知者亦何罪、吾人亦須竭誠保護、不然恐外人張被、屠殺此類驚擾、更屬無根、毆人斃命役使警察、結果僅毆人斃命、吾恐毆人堅持逐意有擊殺無辜華人之權利、則華人將起而報復矣、駐華之英人所謂勞資戰爭、東西戰爭似已發生、昔日之俄國、即由外資操縱所致通商口岸、工人不准鳴其痛苦、所謂富人之殘暴是也、廠主自然亂用其籠利而苛斂資財、不顧犧牲者之血淚、中國之資本家其仁慈之心、絕不能厚於西人之反徒、與遠東之日本、各國之資本家、殘酷性成、食人之肉、絕無所軒輊、不過中國資本家不克如外國資本家調動大批海陸軍、則紂之虐、其實業之發展甚緩、漸效西洋之以平民待遇、操持其工廠矣、吾人如不致中國之排外情感熾烈、非急切變方策不可、對於白人之暴動、爲毆擊工人之舉、應當嚴行取締、白人無論如何惱怒、從未覺擊過日人、無他日本有強有力之海陸軍故也、應即做法西洋、改良工廠制度、白人對華人、必須以禮貌相加、仙此類事、外人仍於通商口岸、有操絕對統制權力、將永無實行之日、但吾人自不願過出中國通商口岸、若以強力致之、自當別論恐二十年內、中國似已有表現此種能力之可能、爲今之計、應即嚴行約束中國外僑、強之以法律、如在其國內然、凡此與英國勞工皆有密切利害關係、此因非英資本家、莫不欲投資於國外、而置國內之勞工於死地、而將英國改爲一公園或一獵雉圍場、設外人不急切改弦更張、則其結果當不知預想愛國感情將逐漸發(中略)英法美人勢不驅入大海不已此次運動、絕非排外、乃勞工改良運動、亦即青年中國之國家獨立運動、亦非外人之惡意煽惑所致、有謂無論國人在上海所犯、今日之中國印度、乃其續也、平此謂過激宣傳、更屬無意識、共產黨實由歐西各政府及資本家成之、蓋該罷教導青年中國、所謂正義人道、已非可期望於彼輩、應付亞洲問題、如不持以平民主義、根據社會主義之原則、倘仍持無情的資本帝國主義、則白人於亞洲、恐無立足之地、而前此未有之慘烈衝突、亦將不可幸免云云

駐豫毅軍滋
擾情形詳紀

河南通訊、豫省自去年戰事發生、民間負擔至重且鉅、豫西豫南、豫匪不分、此項隊伍忍稱官軍、竟爲土匪、人民莫明其妙、而供給支應、要者不能避免、劉德豫東豫南附近省門各縣紳民報告、言近來駐紮各縣之毅軍、對於軍隊之給養、皆責令地方公欵局支應、公欵局長無法可想、乃分派保按畝攤派餉欵、他如谷草柴料、亦須歸民間照繳、即使發價十不得五、因尉氏中牟陳留杞縣睢縣等處、已多數呈明請示、在岳督方面、雖曾再三禁止、而禁者自禁、要者仍要、目來秋谷尚未登場、而駐紮陳留中牟之毅隊已到鄉硬派谷草、各縣對於此事現擬聯名具呈米帮辦請示、但不知如何禁止、杞縣一帶之紅槍會、本爲保衛團之變相、凡學習是術者、悉爲各村之富戶子弟、確土匪潤集其中、無如各縣駐軍、對於該會頗爲嫉視、紛紛稟明督軸、言該會乃義和團之流、因之沛省督省附署通示禁止在案、劉下杞縣駐紮之毅軍、因與城東葛莊莊首不合、硬言該莊通匪、派隊往緝、事觸該鄉人之怒、鳴鑼聚衆三三百人、將派去之毅軍包圍、殺其首先開槍、擊斃鄉人三十餘人、該鄉人見此情形、亦即鼎槍還擊、當將毅軍隊一百餘人、幸縣中派隊往救、始解殺軍救出、劉聞該莊已聯合三十餘莊一律反抗、如果辦理不善、恐即發生意外云

國際瑣聞一束

△歐州擔保條約之會議　倫敦政界方面、深信法國致德擔保條約問題之答覆、若能得德國方面之贊助、則擔保條約之初步會議、大約此於本月底可在倫敦召集、會議之各國代表、只限於專家、而德政府在集議時可使保證條約得一合宜之基礎云

△際教會大會在奧京舉行　八月十八日在奧京舉行之萬國教會大會、已籌備就緒、世界各國教會遣派代表已到會者、有四千餘名之多云

△在摩洛哥法軍之新任指揮　巴黎報告法大將皮藤氏、將於本月二十日赴摩洛哥法軍前線、充任總指揮之職、以敵叛亂云

△印度北部發生水災　印度降雨甚大、致使北部各大河氾濫成災、與自拉窪爾北城、已被水浸沒、與自來水發生障碍、甘吉河之水、亦已氾濫、河拉巴培之水、勢將暴漲高云

△波與法堅持攻守密約　據巴黎來日報載稱、日前波外長與法外長開長時間會議、結果波蘭決定無論何時在法國受第三國攻擊時有協衛法國邊界之責、波外長于會議畢、業于十四日由巴黎起程回國云

國內要聞

列強決再查滬案與交涉先議一部說
外交形勢最近之轉變
滬商界議決滬案辦法

北京特約通訊、列國再查滬案之說、或曰業、已打銷、或曰、各國尚在取延宕主義、究竟眞相如何、殊難斷定、十七日記者晤外交界方面人物、則知列國對於此事、絕將無可讓步、我國如何反對、在所不計、惟使團與列國磋商之後、容納我國一部分主張、將滬案劃爲兩部、其一認爲無調查之必要者、卽日在北京開始談判、其一認爲須經兩查者、則由第二次調查、再行接洽、近日外間所聞一方着手司法調查卽指此也、此項辦法、使團間與各國政府、電信往還磋商、已非一次、近日因態度已完內決定、對我表示已不諱言、其調查委員人選、係由各國政府派定、經外交團一度同意、然後發表、大概一星期內、卽可派出、而因此項調查委員團之開始組織、履行其自定辦法、同時議定滬案條件一部分開議日期、通知我國、大概一星期內、亦可決定、觀于外交團近來之態度、已屬義無反顧、而我國又絕對不認可、此卽交涉、殊未可樂觀也、又訊、據外人方面消息、久歸擱置之滬案、降至最近、形勢又復轉變、而亦可以開議之望、蓋滬案之延擱、初以工部局權限問題、繼則爲司法委員團單件、同時各國對此意見、亦極紛歧、顯至近日、中國政府一方極力反對兩案再查、一方催促早日開議、在各公使間確已祇滬案遷延不決、雙方同蒙不利之傾向、且司法委員團之起源、本英政府聽信上海英僑之主張、近日英政府亦已能明了中國之眞正情形、對於此項委員團英政府及其他各國、已不若前之重視、使團方面、近所接各本國政府訓令、皆願滬案早日開議決、不等候司法委員團再查卽先行與中國開議、惟將滬案件擬分爲二項、(一)與滬案不直接關係而不具有司法性質者(二)純含有司法性質者、關於前者可與中國開議、關於後者、則必待司法委員團查開本星期內、使團當召集會議、專討論此問題、若經各國同意、卽將通知外部云、上海特訊云、連日中外商會、在交通銀行密商、滬案決由外商會分呈使領團承認收回公廨、及工部局華董、滬總商會則負責督促復工、銑(十六)晚總商會開會議、粵帮瞿守華反對、無把握之復工、大起爭執、無結果而散云

上海又訊、英商會催總商會說局部解決滬案、對華收回公廨、承認援據芝罘條約辦理、工人上工、九條件可容納、關於罷工期內工資亦允酌給云

雙橋無線電台收回不易

京訊、雙橋無線電台、政府近又有收回之議、已誌各報、但據外界消息、此事辦不到、三井洋行方面、自謂所費甚鉅、我國一切收回、須備欵三百萬、一時何處籌此鉅欵、蓋現在英商維德理公司、對上海無線電台、又在催促建築、政府爲合同所限、一面對美表示不進行、對日則表示收回其實此案經一度交涉、設法延緩一回、無解決之可能云

劉湘進攻瀘州

京訊、四川戰事、成都雖爲聯軍所得者瀘州尚在楊森之手昨某方接重慶來電、劉湘恐楊森退至嘉定保守川南、已於十四日自重慶由水軍往瀘州進發、以便與成都方面之聯軍、在嘉定會師以程計之、劉當已抵瀘州、雙方二日是否發生戰事、尚不可知也

八閩省軍攻取尤溪之經過
盧部敗退時詳細情形
督署之派員犒賞軍隊

福州特約通信、省軍自二日復奪雍口以後、永安方面、省軍鄧(鳳鳴)旅及張(慶旭)(旅張現已改編閩軍第四旅)亦自永安西貢川兩路進兵尤溪四都沙口各地、三日、第大路省軍劉登庸部一團及副指揮陳天佑部一營二連亦攻、尤溪十五都洋口等處、與雍口省軍聯成一氣、永泰省軍二十混成旅第二團陸殿臣、於二日完全將盧部勾結洪永春部土匪擊散、卽日由永進兵尤溪、經陳榮標部爲嚮導、三日卽抵離尤溪縣城六十餘里之大峯山、是處有盧部朱團黃團殘部(前由尤溪口敗退)三百餘人駐守、忽聞省軍驟至、因衆寡懸殊、且槍械子彈均不足備不敢迎戰、卽四散潰逃、爲陸團生擒連長翁晉升一名、及兵目廿餘人、當卽用爲嚮導、由小路直趨尤溪八都、與各軍省軍會集、省軍西軍剿匪總司令蘇延、因於三日下午三時下總攻擊令、進攻尤溪縣城、城內盧部約近千人、由旅長盧致榮指揮、分爲三軍迎戰、砲火極爲猛烈、省軍連排長中彈重傷者十餘人、馬(瑞雲)團第三營々長張緒算足部亦受彈傷不能指揮、勢稍却四日拂曉、馬瑞雲親赴火線督戰、並分兵先攻尤溪縣城西門外之仙坂斗楮雨鄉以勢處犄角之勢、雙向激戰數小時、省軍運大砲自高山向縣城內轟擊、甫開一砲、卽中盧部倉棚民房倒燬者廿餘座、於是城內居民、咸呼開城迎、接省軍、盧部見勢不佳、向商會強索現欵萬餘元、棄城而逃、省軍馬團及陸團先鋒隊、遂於四日下午先後進佔尤溪縣城、探悉盧部已向尤溪六都間之七星山百丈際等處避守、因一面俟齊集各部、繼續進攻一面由永大尤西路剿匪總司令蘇延、東路剿匪總司令董勝標、將以上進兵情形電報到省、並請示尤城收復以後善後地方一切事宜督署據報後、巳由督辦周蔭人特派十二師副官長王雲岳、攜帶犒軍物品及犒軍費一萬元、於八日赴尤溪、宣勞各軍、並派軍需課員楊兆霖、軍需官吳晟等、赴尤接收各項捐稅、尤溪縣知事則由蘇旅委軍法官陳某暫代、蘇延本人、亦已於八日由延平赴尤溪、督促各軍前進、以期肅清盧部餘衆、預料日內尤溪六都七星山等處必又有一番劇戰、該各處雖山路甚險然省軍乘勝、以各路大軍會攻尤溪之一隅、較之戰事初開時、盧部佔六縣之地、萬餘之衆、負固相持、難易不啻霄壤之別矣、此次對盧戰事、蘇旅主張最力、戰事發生以後、蘇部雖少有敗挫、然終能奮勇前進、攻佔尤[illegible]閩省除一大患、聞閩周以閩北鎮守使張俊峰迭有電自請辭職、巳決軍事結束之後、保蘇延)氏繼任閩北鎮守使云、另據消息、四日省盧兩軍劇戰之時、盧部本不致敗、因總指揮盧與榮親在火線、忽爲砲彈炸傷右股、流血如泉、經親兵擡回城內、卽行斃命、軍心遂以渙散、紛向六都方面迷竄、至日前督署方面所得盧與邦失踪、其弟盧與明亦巳在亂軍中身斃、盧部團長姚其昌詹復勝童慶高等亦傷重致斃等說聞尚非事實、詹部本爲永安老匪姚童谷部、亦在尤[illegible]爲匪十餘年閩省第一次軍興時、經盧與邦改編、現盧勢巳倒、詹姚童各部卽反分散、歸尤永老巢、恢復舊時生活、故省軍此次雖能克復尤永寧大各縣縣城、然該各縣城外、類多峻巖削壁、爲匪徒出沒之地將來之匪患、恐仍難以減除也、聞督署將以飛機飛出山上、抛擲炸彈補助步隊之進攻、並巳派郭鳳旅爲進攻六都等地先鋒隊、郭部刻巳抵六都磁灶鄉、是則此函到時省盧兩軍當巳復在交綏中矣

奉浙與大局觀察
奉天擴張勢力於東南之打擊
蘇皖兩督懸而未決之大原因
目下內幕變化之奇觀

北京特約通信云、年來中國局勢因割劃之結果、往々演出不可思議之現象、前車歷々、深印吾人腦海之中、不待思索、一一現於眼前、而最近之東南形勢、又旱變幻不測之奇觀、其中關鍵、表面看去在奉與浙、實則關係複雜、那得如此簡單、曩昔奉張入關、抱有極大願望、勢力之擴張、大有一日千里之勢、一般弱小軍閥與此勢力發生利害衝突者、乃有一種不自然之團結、西北與東南打成一片、輪車相倚之形勢、于以造成、奉方至此、不得不有所顧忌、一向抱之急進主義、在勢不得不改絃易轍、其在東南勢力之擴張、遂大受打擊、蘇皖兩省當奉方勢力膨脹之衝、江蘇方面奉方實力雖到、而名份尚未正式、究不能爲所欲爲、更進一步計劃、勢在必辦、然亦因有所顧忌、僅做得一半而止、造成目下之局勢、安徽方面、向無淵源、進取更難、兼之各方牽制尤甚于蘇、所得效果、乃又遜于蘇、此自然之結果、浙孫與西北之聯絡、從中奔走者、初本爲某參謀長、因某種關係而匿跡銷聲、繼其任者、遂爲錢某、浙孫對有關係勝方面之表示、謂余(浙孫自稱)以保境安民爲宗旨、人不犯我、我不侵人、某方不伸張勢力於安徽、我亦可保持現狀、外方相侵、余爲自衛計、不得不出正當防衛、雖受重大犧牲、在所不惜、某方伸張勢力於安徽、則余三面受敵、與其束手待斃、毋寧先發制人、則亦雖受極大犧牲、在所不惜、浙孫有如此表示、故東南成目下之局、而蘇皖兩督懸而未決者、與此當亦有八九分關係也、日來各方均用縱橫[illegible]闔手段、以謀達其最後目的、一方挾其優勢、威迫利誘、以臨各方、一方則以利害之說、以動同舟共濟之心、孰勝孰敗、誰利誰鈍、一時固未易預斷、而各方之鉤心鬥角、內幕中時生變化、形形色色、詭變莫測、可謂極大奇觀也

京學界之反對關稅協定
組織反文化侵略委員會

北京快信云、北京各校滬案後援會、十七日在北大第三院開各校代表大會、到五十四校代表百餘人、公推清華代表主席、北大記錄、開會情形(一)反文化侵略委員會報告現在籌備就緒、正式成立、並推宗培華協和燕大工大清華法大北大七校爲委員(二)總務部報告十八日天津各界代表在中央公園招待北京各團體、本會應派代表二人參加報告畢討論滬案辦決(一)本會對於滬案之最大目的、在使以后在我國境內不再發生同樣之慘劇、欲不發生同樣之慘劇、則惟有廢除不平等條約、今執政府在全國之主張廢除不平等條約、之時忽欲召集關稅會議、雖云保留、自主權而後得區區之二五附加稅實爲毫無疑義、本會認定此卽不平等條約一種、故對關稅協定、極爲反對決定、(一)發表宣言對執政召集之關稅會議王張關稅自主(二)本會第六期時列二改爲反對關稅協定專號(三)聯絡各界一致反對(四)上呈執政府反對關稅協定(二)請訊政府電告、各國聲明英國在中國之殘暴行爲、應卽本國際慣例停止中英間一切不平等條約上之義務(三)定本月二十二日在北大第二院宴會應招待教育界名流及教會重要份子、商議被解散之教會學校之善後辦法(四)定期招待各地代表發表本會主張(五)搜集此次滬國運動被難諸烈士小傳像片及滬案各種材料編纂(五卅運動史)決定由本會與晨報會商合同辦理(六)組織修改本會章程起草委員會、修改本會章程、並推定清華女附中等七校擔任、討論畢遂散會

上海各帮海員訂立公約
堅結團體防人破壞爲主體

上海特訊云、日前商大防開出各輪般、有華海員在輪服務、海員工會得悉以後、密地詳查、悉係粵政府會生火頭王某所潛招、衆海員王破壞愛國運動、有妨海員全體名譽、特於十五日紛至航業維持會理論、王不服、致激動公憤、遂起爭執、結果由受微傷、巳送閘北濟生醫院、一面海員各帮、恐後再有此類行動者、爲堅固團體起見、特議決立一公約、一致遵守、其約文如下

爲立公約事、竊某々等服務英商輪、歷已多年、勞々碌碌、爲人作嫁、自漢埠慘案發生、漢粵相繼、死傷枕藉、言之心傷、罷工罷市、舉國若狂、吾華各帮海員、直率罷工、群謀抵制、負天律湖北及寧波帮同人、本良心之愛國、是以先後離輪、惟查各帮之海員、人數衆多、內有不良分子時思破壞、喪心病狂、實吾海員中子蠢賊、近旬日來、所有英日今輪、又逐一流動、當此外交吃死關頭、吾華海員、應抱百折不回奮鬥到底之決心、庶可爲外交爭最後之勝利、爲吾海員保全團體名譽、如有此罷彼做、卽爲甘洋奴種子、若在交涉未能決之前有敢胆大妄爲、而私開日輪船離滬者、卽爲存心破壞、爲吾海員全體之公敵、爲國家之罪人、我兩帮中人、以後決不承認其爲海員、我兩帮中人、再不得與之破壞者爲伍、謹且公約、存核

恫嚇孫王匿名函

北京快信孫寶琦由北戴河回京後、準備一切業經就緒、擬不日出京、忽於十六晚接得匿名信一件、內裝子彈一顆、該函略謂聞公出使俄國、甚爲欣慰、茲有一事相告、俄國羌帖跌價後、中國商人受損失者極多、我(作匿名函者自謂)爲哈爾濱商人、卽爲受害者之一、現全家十餘口朝不謀夕、均以此故、我公至俄後、望與俄政府交涉、迅爲收回羌帖、否則當以手槍對待云、又聞王正廷亦於是晚接到匿名信一件、內亦裝子彈、該函之措詞、大致謂中俄會議延宕已久、迄未開議、請速促加拉罕開始談判、並促俄國收回羌帖、否則卽以信中之物於他日相見云云

巨額公債定發行兩種說

本社特訊、政府頃辦公債一節、外間所傳名稱數額、極爲紛歧、頃在財政界又得一重要消息、謂當局秘議中、係欲發行兩種公債一指鹽餘、辦一萬萬六千萬元、一清理內債、兼充裁厘時彌補六個月虧欠準備金、一指關餘、辦一萬萬至二萬萬、專爲清理外債、惟此時均在磋商之中、能否暢意進行、則難預料云、又聞近來不滿中央行動之某方面、對於此種巨額公債、有卽行宣言反對之說當局聞之、極爲注意、昨已派某要人、從中疏通、並就出某某要人、出名宴請某方駐京代表云云、惟此事已在必行、大概不過餘利分配問題耳

太平洋國民會議籌備之追誌
定名稱爲太平洋國民討論會
業舉定籌備委員五人

本社特訊、太平洋國民會議中國籌備會、日昨接電報悉太會開幕後、擬將該會組織永久機關、定名曰、太平洋國交討論會、業已舉定中央籌備委員五人、美國立爾司且大學校長韋爾具中國溫世珍日本鶴見次郎大高文檀、香山阿司呑中國幹事陳立廷、約於明春正月在紐約開第一次委員會、總理一切進行事宜。該會經費暫定每年七萬五千美金、二年以後于檀香山再開第二次大會、在此二年中、希望各國方面對於太平洋問題再爲詳密之研究、該會發電後、擬俟社會代表回國後、召集委員會籌備、繼續進行、聞羅有節張履鰲晏陽初三代表乘檀林肯號起程回國途中、如不耽擱日內可以抵埠云

關會委員長人選已決定

北京快信、關稅會議籌備委員之人選、自顏惠慶謙辭後、李思浩又以不諳外交力辭、十五日國務會議散後、沈瑞麟卽以假定委員長名單向段氏陳述人選情形、討論多時、段意以委員長一席、仍以顏惠慶爲宜、沈允訪顏勸駕出府後、卽訪顏氏、謂執政倚重甚殷、總希勉爲其難、顏言此事責任過重、礙難勝任、沈又力勸謂對於關稅會議所定標準、自當公開討論、決不使一人爲難、遂定十七日下午在外部邀請顏惠慶王正廷、蔡廷幹、李思浩等面商人選問題、及請柬措辭云

又訊、關稅會議請柬、業由政府準備就緒、一共八份、爲分致英美法日義比和葡八國者、此外如巴西等請柬、因非屬於九國協定方案辦理、其措詞辦法亦略有出入、故此項請柬分兩種云

汕頭威領館亦罷工

汕訊、挪威公使函外交部謂汕頭威領事館中國工人忽然全體罷工、致該館人員自發生恐慌、損失亦所不免、望中政府速電飭地方官設法使工人恢復工作、以免發生其他意外等語、[illegible]罷工之擧、師出[illegible]分別調查、原來汕頭領館之副領事某係英國籍、該館工人爲反對副領事故罷、遂起罷工云

命令及批示

●北京臨時執政命令(八月十七日)

▲內務總長龔心湛呈請任命邵警南爲江西九江警察廳[illegible]、應照准此令

時評

滬案又有先議一部分說　(惕)

◇滬案自特派三大員、專辦交涉後、卽分第一第二兩會議、分頭共策進行、期期事半功倍、各有所事、方可望良好結果、乃遷延復遷延、迄今仍無頭緒、而忽又有先議一部分之說

◇凡辦一事、必須有完全具體辦法、始可循次序以進行、然後方可收一效、此爲一定之理、若夫滬案交涉、其先作兩會議、卽已恐有抵觸之虞、然猶可謂劃清界限、蓋交涉滬上事實、修改不等平條約絕對爲兩事而無抵觸、今乃以先議一部分聞、不知其先議者、果爲何一部分且此之所謂一部分者、其指政府所訂之交涉方針之八部份耶、抑係滬人士所提之十三條款之一部分耶、又抑或爲英人所提之一部分耶、果爲英人所蔽矣、滬案之起、應謀早決今所墮英延緩之計、惟有決定具體方針、堅持到底、勿再蹈其狡術、還就育從、則東隅之失、未嘗不可收之桑榆也

大連中華基督教青年會　體仁英日文夜校招生

(一)班次　英文科招初級生一班　插班生一班　日文科招初級生一班　插班生一班
(二)程度　年在十四歲以上粗通國文不拘程度均可加入
(三)期學　自八月二十六日晚七點開學至十二月底
(四)學費　單習一科每學期小洋四元　兼習兩科每學期小洋六元　但非會員另加一元
(五)授課　每日每科授課一小時(七時至九時)
(六)課程　英文科模範讀本第二冊及新法英語讀本一、二冊　文法、會話、造句、楷書、翻譯、語學講演等　日文科　日語速成讀本上下兩卷　會話講義、作文、翻譯、日文講演等
(七)報名處　東鄉町青年會事務所內(須先繳報名費一元開學後充作學費)
附白本夜校力求學生往返便利起見準備減價電車券凡入本校肄業者皆有利用之權再如貧而無力繳納學費者本會以普及語學爲主旨亦必特別優待或減收或免費

感謝救命良醫

敬啓者醫士張少棠君精通醫理經驗宏大壽彌醫林泰斗昔在大連華泰懸壺多年倍受日本人之信仰而死中求活者不一而足後因某種機關利關係憤而去之組設生生醫館醫業非常發達中外欽佩人所共知敝人胞兄身染重痾危在朝夕頻治無效諸醫束手以爲不治之症後送至奉天公立醫院調養於是幸經山君壽山介紹投藥一劑病效果半連服三劑霍然大愈敝人感受救命之恩無情可報宏恩冉造聊誌申謝不忘

奉天中國電話局　周言亭啓

啓者　敝號新到東洋茨秋一丈二尺二寸至七寸大小杉杆黃花松大桅茨秋道木柞木道木紅白松茨秋各樣板子一槪批發特此聲明

大連市榮町十二番地　長興和木廠啓　電話六三一二番

辯護士　法學士　松谷竹三郎　事務員翻譯　惠振九

本辯護士專辦民事刑事及一切法律事務分外親切迅速今爲注重名譽信用起見不計金錢多寡總期勝訴恐未週知特此敬佈

事務所　大連市丹後町廿七番地(大連法院最近後面)　電話八四五二番

大連萬聚棧特別廣告

敝棧開辦以來深蒙各界惠顧不勝感謝之至今爲擴充營業起見特將門面前後客室重加修造煥然一新室內陳設無不完備男女異室招待殷勤今値盛開博覽大會連埠尤爲繁華會萃之區誠恐遠近紳商未便週知特此登報聲明如蒙光顧無任歡迎

大連市山縣通三十四番地　電話八四三[illegible]番　主人　孫克亮謹啓

中國打字機

▲一分鐘可以打五十個字▼

業已訂售本總署之北京重要處行
交通部　一百架
郵政司　六十架
司法部　三十架
教育部　五十架
交通銀行　十架
中國銀行　十架
前開不過其一例另外各處衙門公司銀行商家業已訂購者尤多

(說明書來函即送)

上開最可證明本機器事實用的利器來、凡百辯論、買者證據、不如一架、以資實驗、請急速訂購一架、以增進辦公能速い盼

中國製造華打字機製造公司　大連分行　大連市山縣通

▲一架機器能代三名書記▼

吉長鐵路行車時刻

下行車

	五次客車(上午)	三次客車(下午)	一次客車(下午)
頭道溝開	九・〇〇	一・五〇	五・四〇
長春開	九・二一	二・〇三	五・五〇
興隆山開	九・三〇	二・二〇	六・〇九
卡倫開	[illegible]	[illegible]	[illegible]
下九台開	一〇・三七	三・二九	七・一六
土門嶺開	一〇・五一	三・四三	七・二九
河灣子開	一一・一三	四・〇五	七・五二
樺皮廠開	一一・三〇	四・二三	八・〇九
孤店子開	一一・四四	四・三四	八・二二
[illegible]	[illegible]	[illegible]	[illegible]

上行車

	二次客車(上午)	四次客車(上午)	六次客車(下午)
吉林開	八・〇〇	一二・五〇	四・四〇
九站開	八・一二	一・〇二	五・〇三
孤店子開	八・三六	一・二六	五・一八
樺皮廠開	[illegible]	[illegible]	[illegible]
下九台開	九・四八	二・四〇	六・二三
飲馬河開	一〇・〇三	二・五四	六・四〇
龍家堡開	一〇・一七	三・〇七	六・五七
卡倫開	一〇・三三	三・二三	七・一三
興隆山開	一〇・四八	三・三六	七・二六

鄭通枝路行車時刻

下行車

	第五次(上午)	第七次(下午)
鄭家屯開	一〇・〇〇	四・〇〇
白市開	一〇・一六	四・一五

上行車

	第八次(上午)	第六次(下午)
大罕開	[illegible]	一・二〇
大林開	[illegible]	一・三六
錢家店開	[illegible]	一・五八

大阪商船定期行輪 電話六一一三番 六二二三番
●門司 神戶 大阪行
◎亞米利加丸 八月廿九日（每日午前十時出帆）
◎貝加爾丸 九月一日
◎香港丸 八月廿二日
◎哈爾濱丸 八月廿五日
●經三都行沙市仙頭碼行
●開往歐洲
●開往上海福州基隆高雄（經由上海香港新嘉坡）
◎福建丸 定期檢査
◎盛京丸 九月十三日
◎貴州丸 八月卅日午後四時

三井洋行定期行輪
◎秋葉山丸 八月日桑港沙市行
◎蓬萊山丸 八月廿三日
●桑港沙市行
所有水脚等項新照歡會處帳房可也
大連山縣通三井物產會社 船舶部出張員代表電話七一〇一
荷物取扱店 大山縣通 宮崎商會 電話五二一五・五九二五

肇興公司定期行輪
◎瑞威 八月卅日龍口
◎北華 八月卅日上海行
◎和興 八月廿五上海
◎華豐 八月廿八青島
大連市山縣通一二二五番地
肇興輪船股分公司 長電話三五八七番

日本郵船定期行輪 電話三七三九・七八四六番
●開往神戶橫濱
◎高砂丸 八月廿五日
◎淡路丸 九月十一日
◎相模丸 九月一日
●歐洲行
◎他嘎阿丸 九月十四日漢堡行
◎鳥羽丸 八月卅一李浦行
●天津牛莊行
◎高砂丸 九月十三日
淡路丸 九月三日
相模丸 八月廿四日
●青島仁川鎮南浦行
以上各船因天候及其他事宜時行改期

阿波共同定期行輪
●開往芝罘青島威海衛
◎第十六號共同丸 八月廿一日 午後七時
●芝罘威海衛仁川行
◎第廿一共同丸 八月日
本組與山東鐵道及朝鮮鐵道之間承辦聯絡運輸貨物
大連市山縣通七四區七一號
阿波共同汽船會社 電話六八九一番

政記公司定期行輪
◎恒大號 八月日芝罘厦門
◎福利號 八月日厦門芝罘
◎福利號 八月日芝罘行
◎成利號 八月廿二日青島
◎廣利號 八月日上海
◎茂利號 八月廿三日芝罘厦門
◎永利號 八月廿九日芝罘
◎泰利號 八月廿一日上海
◎有利號 八月廿二日安東
大連市監部通
政記輪船股份有限公司 電話四一四一

大連汽船定期行輪 代表電話四一●五 帳房電話七二七五
●開往青島上海行
◎榊丸 八月八日正午
◎西京丸 八月廿四日正午
●開往天津
◎天潮丸 八月廿四日午前八時
◎長平丸 八月四日午前十一時
◎長平丸 八月廿七日午後三時
●安東行
◎天潮丸 八月日午後 時
◎長順丸 八月廿九阪神行
◎長順丸 八月廿四營口行
●龍口登州府行
◎龍平丸 八月日午後 時
大連汽船株式會社

ライオン
獅子印
サイダー 流水 大 西特倫 シトロン
大連製氷株式會社

歡迎中國人
各種藥品俱全
代賣化粧物品
大連市西通二丁目
森本仁壽堂

總批發所
上海英租界南京路
愼昌鐘表公司
六月初十起
十週紀念一大犧牲
送安士眼鏡

限一萬付

凡購夜光紀念手表一隻
奉送安士眼鏡一副……連白鎳盒
◎贈送自六月初十日起一月為限以前無效◎

四界必備：旅行家…對舟車赶程極端相宜　工業界…在鐵路廠場　文學界…限課程時刻　軍政界…於行軍犒賞
德國電光手表即名聞全球之電表大王
（優點）電光 黑面白面均有電光永不退光　殼質 夾金保用十年鎳殼永久不變　形式 圓形精巧別具匠心倍覺美觀　機器 最堅固雙騎馬十五鑽並帶雙卡字　走點 不慢不快保無毫末分厘之差
定價 夾金每只八元 白鎳每只六元
賣價 夾金每只四元 白鎳每只三元
▲贈品巧湊…機會難得 ▲巨大犧牲…惟我獨家 ▲欲購從速…勿失交臂
◎安士眼鏡略說 安士眼鏡、係美國名廠所製造、保護目光之聖品、玳瑁和夾金鏡框、卷絲軟掛脚、托力克鏡片、戴之非僅能護目、並能增美風采振精神稱之為眼鏡中之聖品、允無愧色、茲為推廣電表大王起見暫不收價、隨表附送
函購寄費 非常迅速 寄費每只二角郵票代價九五
贈一券 本贈眼鏡 憑券推銷營業凡購德國夜光双卡字手表一只贈安士眼鏡一副一套鏡盒一只
總經理 上海英租界南京路 愼昌鐘表眼鏡公司
東三省代理處營口東新興 長途電話三百四十二號 恒昌德鐘表眼鏡部
分售處 東三省 長春三馬路 營口西大街 愼昌鐘表眼鏡公司 四川 重慶陝西街 少吉寄石 愼昌鐘表眼鏡公司

紅色清導丸治 暑季頭痛疾病

暑熱天氣頭痛之患
因夏季炎暑甚為困憊以致食物不化乃是頭痛之緣由也亦需服用紅色清導丸以平肝微利潤腸導滯頭痛自必消除矣因此丸專治大便閉結 肝火上升 頭暈目眩 疾病頭痛清導丸之功效正是適用能使內臟清涼爽適皮膚光潔口氣芬芳減少痔患痛苦可免痢疾腹瀉之虞陝西華縣赤水鎮官膏分局內張秀山先生來信云鄙人及敝友等均患有大便閉結疾病頭痛肝火上升等症自服用紅色清導丸後均已治愈不勝感激之至韋廉士紅色清導丸凡經售西藥者均有出售或直向上海江西路六十號韋廉士醫生藥局函購每一瓶中國大洋六角每六瓶中國大洋三元郵力在內
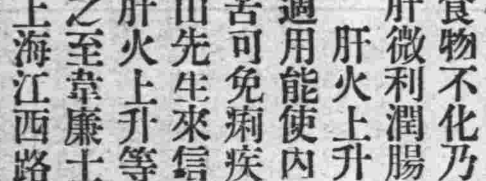

內外科 花柳科 小兒科 產婦科 晝夜診察 病室完備 入院隨便
大連市浪速町 東永茂西鄰
普愛醫院
院長 陳英 電話八一五一〇番

新到來之絕對不用改字加字之斜子打字器
為正金銀行之推選品
近時證券表面之金額及其他重要文字時常發生改字等不正之事件然而如用本器時絕對無有不正事件之發生特有非大之安全可妨未來之損害
德國製之最優美貼糊玻璃化粧紙品質優美絕非如他製品之粗陋而且玻瓶結構堅決無脫落之患無論書室事務所室均須必行使用之者也樣式甚多不及備述
大連市浪速町 大山通角 天野滿書堂文具部 振替大連六三番 電話四九九四 四三〇六番

中法大藥房啓事
啓者本藥房自民國拾年開設在登州府東街華太西大藥房內寓發明各種丸散膏丹幸蒙代理之家極力提倡消路推廣惟登地交通滯塞不足主顧歡迎敝人有鑑於此因敏捷起見以稱諸君賜顧歡迎民國拾三年分設大連浪速町華昌內寓所創辦幾種以列於左各處均有代理之家恐未週知特此聲明
除痰補肺聖藥 專治勞力咳嗽痰喘氣虛無論遠近多年無不奏效 哈勒氏
淋濁丸 主治五淋白濁除蒸腫痛急龜眼封閉尿中混血等症救 止痛無敵水
時疫霍亂吐瀉抽筋汗紅白痢疾神效 神效平腦丸 主治各種腦症偏正虛實立止
萬應痢疾丸 主治紅白痢疾滯瀉積食腹痛 小凌雲牙粉 清口齒固
電話七九四一番

三井 火災海上運送保險
明治火災 東京海上 千代田火災 東京火災 日本火災 神戶海上運送火災 共同火災 大阪海上火災 橫濱火災海上 大正海上火災
各保險株式會社代理店
三井物產株式會社 大連支店
大連市山縣通一二六號地 電話代表番號七一〇一番

德泰號紬緞莊啓事
本號專為擴張門市舉行秋減價荷蒙各界踴躍惠顧敝號感之餘自當照常分外克己現值孟冬轉來重新運到各色花素駝絨毛嗶嘰直貢呢華呢並由外洋定做時勢大氅男坤最新國花毯美式鐵床旅行用品化粧香品一應俱備又由浙杭姑蘇一帶揀選上等名機採到各種洋布衣服行庫經艷新閃緞莫不色々鮮潔無特自調批發零售價極一律從廉並有經理英商綿華洋行老鎮練印雜色綫東南滿各埠以及代理法商百代公司新式唱機唱片家庭玲巧電影機器凡蒙賜顧無任歡迎恐未週知特此謹佈
大連奧町五十五番 本號主人敬白 前櫃電話長五二八二番 後櫃 七四四五番

維持信用定價劃一
啓者本號在大連開設雜貨綢緞莊十有餘載採辦各國貨物逐時購備選上品以應需用貨既眞實價亦廉減前因東西各國門莊售貨均劃一惟我華商之價值往往不平或多或少實難取信於人敝號有鑒及此故於前年六月十六日實行定價劃一以廣招徠而保信用自改定價以來深蒙各界贊許不勝感激之至今際秋令特由外洋運到毛嗶嘰直貢呢企呢羽紗呢等名目繁多實難枚舉仍仰諸君倍舊惠顧是所至盼此佈
大連浪速町五十番地 協茂盛謹啓 南櫃 四六三二番 北櫃電話四九八八番 後櫃 五四五三番

保治肺病肋膜花柳病大藥房
開設有田杜拉沽支店
不治必死之肺病發明得能除根之良藥醫師診斷認為將死之患者竟以最短之時日便可使之全癒死初期之患肺病肋膜者兩星期間即可去根勁驗如神歡迎至眾特函致謝者日不下數十起每日於日本滿洲各地之中外報章逐為發表已在瀕死中之肺病肋膜患者均得為之救治除根如有患如左記之病者請急歸藥更須急向我專賣所訪詢即必救以懇切之養生法治療法
一、受醫師診察認為肋膜炎肺膜炎肺病者
二、受醫生治療之結果而反行不得奏効者
佐救濟社會貧困者計施與以肺病藥及現金合計共金四十六圓
請無容氣前來面詢
古言有曰「四百四病之病不能為貧病累」著既為貧士亦有病苦世界上幾有欲使腦裂腹崩之悲慘事僅仍借食養生諸如此行肺病日深一日雖求醫師治療絕無痊癒之望如經服用効驗如神功績偉大之我有田杜拉沽藥會之治肺良藥定可救治去根永久不犯家雖貧困亦可來購我藥必以犧牲的而與救治施如左記之藥品及養生費也
特製治肺劑三星期分者（三十元） 血液素同（六元） 養生費現金（十元） 生先養生法書（一元）
詳細情形可到本專賣所詢問
發見保管去根專治足貧亡國之花柳病
淋病 膀胱炎 渦濁子宮病梅毒、瘡毒、胎毒混毒、下疳、橫痃、陰門腫骨痛、楊梅瘡、五痔、僂麻質斯瘰癧、癌瘡如有如右記之病者請無客氣前來詢問必為叮嚀懇切教示以養生活乃去根藥劑本舖尚陳列帝國醫科大學病院參考品之病理模型使學者實驗觀覽到本舖視覽
大連市西崗子市場停留所前 有田杜拉沽專賣所
大連市盤城町日陰町角（電話三三五七） 有田杜拉沽專賣所
大連市沙河口草津溫泉前 有田杜拉沽專賣所
旅順市敦賀町 有田杜拉沽專賣所

元關東廳法院判官大連法院長
辯護士 從五位 湯淺唯二
事務員 姜興堂 兼通譯 張靜魚
大連南山麓寺南拐西路南（電話三五一一番）
專辯民刑事訴訟並商業賬目借貸及鄉屯土地不明等事一切糾葛承辯決期迅速

各種機器 銅鐵錫鉛 五金雜貨 綿紗綿布 油餅粮石
經理大阪又一株式會社 各種板頭貨
株式會社 **大信洋行**
大連市監部通四九番地 代理 電話六一四一番
支店駐在地 大阪市南區安堂寺橋通三丁目 奉天小西關大街
銅鐵工場 大連市香取町六番地

花柳病特效
新到德國 **六〇六**
大連市大龍街四十五番地
協和醫院 電話四〇四三番

齒為健康之基礎
聲音美及表情美以至於健康 具悉係由齒之健全而得者也
齒科一般 及口腔科 治療拔牙 鑲牙換牙
診療時間 每日自午前八時至午後六時
大連市紀伊町十三（電車道側）
秋山齒科醫院 齒科醫學士 秋山直 電話四二一九番
齒之健康關係壽命之長短

旅行注意
客室最潔靜 交通最便利 招待最週到 秩序最整齊
大連市監部通一百十六番地
裕泰客棧 電話六四七〇號

拜啓者敝組向以機械及附屬品五金油漆為營業荷蒙各界諸君信任已久矣不勝感激之至竊思凡百工師夫欲善其事者必先利其器利器之品舍精剛而無他求如斯敝組專赴英德兩國名廠選辦精煉鋒鋼近已運來連在庫以供諸君之用請購而試之如蒙惠顧不拘多少無不竭誠歡迎
大連市山縣通十九號地 **合名會社原田組** 電話八一二一番

遷移廣告
本葯房前在大連西崗永樂街一番地開辦以來三十餘載深蒙各界惠顧近因事務繁忙而房屋狹窄招待主顧諸多失應深為遺憾公特遷移西崗街一百七十八番地坐北向南門面樓房便是恐未週知特此登報聲明
德記葯房主人謹啓

萬寶金店露佈
敝號創來連埠八載於茲金赤銀紋經蒙各界諒解無待自述今為便利顧客起見設分號於西崗公議會對門擬於夏曆六月念二日先行交易一俟事事完竣再定正式開張猥蒙主顧賁臨無不格外歡迎恐未週知特此露佈
本主人預白 支店電話三九四二番 本店 五九二一番

滿鐵列車（十三年…） 下り … 上り

四洮鐵路行車時刻

下行車

上行車

東三省新聞

奉天

張學良赴秦皇島
檢閱駐軍與航警學校

張學良軍長以檢閱新民綏中錦縣及葫蘆島及秦皇島各軍隊飛行機及航警學校等於十七日夜起程赴往途中因事又折回奉天故於十九日下午三時乘飛行機赴秦皇島一行飛機共爲三架云

鮑督辦來奉矣
爲討議去就問題

中東路督辦鮑廷九氏自任命以來迄未正式就任奔走於京津之間已數月於茲現聞鮑氏於十六日由天津來奉面謁張上將軍磋商各項要件並研究中東路督辦一席去就之意究以何氏繼任各問題所聞如是姑誌之

省長委任知事

遼陽縣知事儲鎮宦遊多年政績昭彰現聘特別區長官于雲章調充哈垣要差遺席未便虛懸王混源省長查有義縣知事裴煥星調充遼陽縣知事所遺義縣一缺以東北陸軍行營執法處秘書齊卿氏署理該氏奉到電令後即起速辦理交代分別赴任云

張會長將反奉
爲設法整頓金融

奉天金融因經濟奸商之故關係漲落無常影響市面實非淺鮮昨將振興長錢商查封及拘押錢經紀等情已誌本報茲聞總商會々長張惠霖因奉省錢法如此毛荒關係大局自應返奉設法維持北京各事已略有頭緒期三五日內即當返奉云(健)

柏女士來奉訊
奉人士大表歡迎

美國創道爾頓學制柏克赫司特女士來華講演一節喧傳已久迄未實行茲聞確訊於本月廿三日到奉教育廳長祁公亮派教育會王化一教育廳拿秀實科長籌備一切預定廿四日下午四時公開講演六時公宴廿五日下午十時公開講演十二時遊覽北陵下午四時便餐六時討論開會於廿六日起程回國講演地點假第四小學校々址並由教育當局除通知省城各校外並函告鐵道附近各教育公所人士一聽柏女士之學制以觀其究竟而釋懷疑我奉人士異常歡迎屆時講演時定有一番盛況云(健)

吳督式宴嘉賓

吳督辦興權奔走國事僕々風塵前日回黑未幾旋因事又來省垣昨[illegible]各當道暑夏消遣計特假座日本站志誠飯店列席者湯師長于處長總參議一般文武各要人等至場三十餘人並有妓女備酒杯盤交歡車水馬龍頗極一時之盛直至七時許始盡歡而散云(健)

渤海艦隊附奉
計畫或將失敗說

東三省當局爲擴張海軍曾謀於海軍總長運動渤海艦隊與東三省海軍合併旋又得張宗昌從中週旋每月由山東支給十二萬元於渤海艦隊使駐葫蘆島及芝罘稱爲東北海軍艦隊隸屬於東三省航警署一切交涉頗爲順適其後又與松滬艦隊司令楊樹莊磋商合併問題目下尙在接洽之中乃第一艦隊司令周兆瑞與第二艦隊司令李景羲二氏最近締結聯盟謀於前海軍次長徐振鵬氏主張統一海軍反對東三省擴張海軍各方面多贊成其說故三省之運動渤海艦隊北駐之計畫或將失敗(云)

汪氏代理會長

教育會々長馮廣民氏當選參政已誌本報前聞馮氏業與袁金凱等先後抵京所遺教育會事務紛繁特令汪芝雲副會長由長春回奉代理會長執行一切以免遇事無人主持聞馮氏刻已返奉並呈請省長備案及通知各機關知照矣(健)

煤礦合辦消息

兵工廠與法庫三家子同昌煤礦合辦一節已誌本報茲聞白子憲處長之意一俟試驗能採出煤時即擬與之合辦業已令華北旅社孫華亭等以土法機器試探一月有餘據試探者報告再於十數日內即可得煤而兵工廠白子憲氏或於月內帶同吳子升保向乾等親往一視究竟以憑核辦云(健)

無電愈行擴張

大北關東三省無線電台自十三年三月成立以來成績非常良好如德法美日各國電報每日接受二次不久將與吳淞無線電信傳達南方消息但傳從來爲官府專用今將分送於各報及各通信社每月電費爲大洋百元云

郵局招揀信生

小西邊門外郵務管理總局因缺少漢文揀信生數名擬定於本月廿三日在本局考試刻已佈告週知云爲廣告事照得本局現有漢文揀信生欵額數名定於本月二十三日即星期日上午九時在本局舉行考試各投考人以年在十九歲以上廿七歲以下曾在高等小學以上之學校畢業者爲合格其請考呈文內應敍明姓名履歷隨同不粘帶背之四寸半身正面像片三張於本月廿日即星期四正午十二點鐘以前寄到本局並須於本月廿二日上午九點鐘親到本局聽候面詢以便核奪至於像片三張面詢後准考與否概不退還仰各投考人一體知照即報名者都形爭先恐後云(健)

馬鐵下月解散

瀋陽馬車鐵路會社因通車環城鐵[illegible]短經營困難故將於下月中旬解散拍賣鐵軌及一切用具云

水利科長仍充原差

水利局歸併實業廳一節已誌本報茲聞兩道接收行將告竣而水利局事宜歸第四課辦理而科長一席並無相當人材張之漢廳長以水利局科長袁汀珊氏辦事頗可依重仍委該氏充當科長以免遇事掣肘(健)

瀋陽車轍

▲吳俊陞(十九日午三時二十分赴長春

▲馬仲援(東豐縣知事)十九日午後十一時三十七分來奉

▲常蔭槐(京奉鐵路局長)十八日由津來奉

▲楊毓珣(鎮威上將軍署駐京辦公處長)十八日來奉

▲王承宗(鎮威上將軍署軍醫處長)十八日由京來奉

▲鮑文越(東北陸軍第四師參謀長)十八日去秦皇島

▲吳福賦(黑龍江軍務督辦署顧問)十八日來奉

▲陳作楨(湘南督辦署顧問)十八日來奉

沙河鎮

奉令預防匪患

安東警廳近據總局報告與鳳鄉區湯山城地方有土匪多名勢甚猖獗距埠內僅數十里恐潛入滋事應即嚴加防範以免意外等情查匪患影響地方治安至深且鉅現廳預爲防範未便稍涉疏忽致生意外因於日昨通令各署所一體查照云(力)

長春

于長官行將赴任

新膺簡命之特別區行政長官于雲章氏命後即將赴哈履新之說甚囂塵上昨據奉垣歸來之某要人談及于冲漢氏行蹤略謂于氏業經在奉禀辭刻下已返原籍(遼陽)俟將私事辦理就緒一二日內定可啓程赴哈等情但另據一方面消息云目下于氏仍在奉天惟本埠頭道溝車站中東鐵路已備就零六號專車一部靜待于氏命令出發云(誅)

廳長躬親出巡

長春警察廳長張舞卿氏蒞任以來勵求民隱刷新警政督同部局保衛治安不遺餘力張氏以革新警政鼓勵精勤起見擬定日昨(十七)躬親巡視管內各區署隊派出所糾查各區警官警察是否盡職對於地方公益衛生是否盡力提倡槍械警器是否便利應用警士巡長是否盡力捍衛公安等情斯項命令宜示後已於日昨分別實施云(誅)

捐欵加成實行

本邑警察廳前以該廳經收各項捐欵如鋪房捐妓捐戲捐車輛捐現已次第減少於警餉開支已覺困難因擬具辦法呈請財政廳酌核加成俾資補助去後昨已奉令准如二成加收以資補助等因該廳奉令後遂於本月實行加收以期補助云(力)

浪鎮設防疫所

安東邊道尹公署近以浪頭停泊輪船區一般旅客下船難免傳帶疫症以故特設以海口防疫所該有下般行旅客人染患病疫或該鎮有疫病者均可隨時就治日前十六號邢道尹又躬親前往檢驗午後乘快小輪返轄云(力)

美領互相交替

安東美國領事郎固敦氏頃奉該國政府命調任山東濟南省領事職遺額聞以天津縣美領事館之副領事思氏調安現正互相趕辦交代約於本月底方可交接清楚各界聞訊遂擬合歡領事餞別以睦邦交(力)

海城

破獲兩起巨案

五區一所巡官高鳴九自到差以來對於煙賭各案屢經獲送以致騰鎮方面頗爲寧靜蓋有煙賭之處即是窩藏盜賊之區能將煙賭掃除盡淨則澄盜清源之治本法也據騰鎮來客談云高氏近來在遼陽境界牟家堡破獲私販軍火之王治一名又於鎮街捕獲久慣累誘八口之李子榮等五名一並送縣懲治據云以上兩起犯人在鄉間異常兇橫鄉人明知彼爲惡而無敢攖其鋒者惟高氏能密秘設法偵探尋其巢穴一網打盡毅然執付法庭可謂膽識兼優者云(宵)

參謀長巡防訊

東北陸軍第十五師參謀長張季警近奉師長張作相氏指令着其巡閱中東沿線駐紮軍地點是否適宜等情張氏奉令之下即偕同於少校超參謀以下十三名於日昨上午十一點半搭乘吉長列車來長即換乘中上午十一點五十分列車直去哈爾濱巡一巡視並聞張氏此行大約五六日內即可返省覆命云(誅)

請委通譯照准

長春稽查處舊時固有之日俄通譯數名辦事諸多便利前日自督署裁減薪餉日俄等文翻譯淘汰無餘現任稽查處長孫仁軒氏近以責任繁重對外交涉日繁非有嫻熟日語洞悉外交者不足以膺繁要孫氏特於斯日前備文呈請鎮使轉函督座請示遵行近日奉到軍署覆文指令照准允予增聘日文通譯一員孫處長按奉鎮署轉到公文之後昨已聘定嫻熟日語素負外交盛名之張銘九氏承充其乏食張氏應聘負實力永無亙此後長春稽査處對外交涉定有一番起色云(誅)

郭家店

兩匪首一同落網

郭家店第三區保長王子元君充差多年老成幹練服務非常認眞現因青紗障起盜匪各處蜂起王保長不辭勞苦率領部下甲丁終日各處遊擊查拿盜匪日前八月十六日在蔡家窩舖捉獲匪首李洛五報字双龍一名牛海山匪號青山等二名隨在身甲起出套筒步槍一顆連珠槍一顆一並將二匪首代同保甲所正在進行審訊之中一切案件詳情尙未公開容訪再誌

蓋平

縣長下鄉放賑

本邑石蓬瀛縣長對于民食一事非常愁思前赴省請賑欵一萬元等情業誌前報並有武志熙少將施欵二千元石縣長飭令警甲區村長等詳細調查貧戶具報以便發放現已調查完竣而縣長猶恐辦理不洽故於月之十五日躬親赴二三區發放賑欵其餘各區亦必親臨探其賑額每人小洋三元每區共需千五百餘元石縣長如此熱心愛民之誠可見一斑矣(省)

區保長大更動

本邑保甲第一區區保長鄂翔舜叙奉保甲事務所調令調往第四區々保長之職而第四區々保長修翔九調往第二區第二區々保長馬繁山接充第一區々保長之席月之十九日該區保長等奉命後均互相辦理交專代以責成云(省)

旅順

旅公職員會議

旅順公學堂於日前招集各職員開臨時會議保計畫下期之進行事宜云(舟)

師校提前開學

旅順師範學堂於一號實行放暑假因前有一箇月之無期停學處分只爲學科進步起見短縮暑假日數於月之十七日午前十時在講堂舉行始業式第二中學校亦將於二十二日相繼開校(舟)

車站冠蓋往來

吉黑三省軍署高等顧問英須日昨上午七點搭乘滿鐵列車來長當日十一點五十五分換中東列車去哈又訪哈埠松花江水上警察局長溫柳凡氏日昨下午八點十分由吉林來長當日九點三十四分換乘中東小票車赴哈又日本宮崎縣會觀光團々長常門顯三郎以下四十八名於今日上午七點搭乘滿鐵列車來長當日十一點五十五分赴哈附濱又搭埠交通銀行經理謝蔭昌氏以下家眷三名於日昨搭乘滿鐵急行車來長即換中東小票車赴哈云(誅)

安東

省債還本付息

安東行政公署奉財政廳公函第二四號訓令內開案查奉天續募四年省公債本年已屆清償之期所有各種正式債票凡爲前五次未經中籤者即統歸第六次未屆還本債票不再抽籤於九月一日連同副票一律開始支付惟正票聯帶之第十六號息票照募債時計算未至付息時期不能支付應限同債票呈繳倘有缺短即由債本照數扣除並將此項正期債票統限至民國十六年八月底止一律收清逾期作爲廢紙云

營口

商校華生解散

日本滿鐵會社在營口設立教授入子弟之商業學校全體學生一百五十餘人於本年六月間因滬案發生激於義憤罷課出校列隊遊行並一律退學解散改入他校校長高島校長迭與滿鐵當局磋商善後辦法該校竟於日前聲明開學函召各生返校肄業無如各生堅持到底誓不回校故該校雖聲明開學多日而回校者仍無一人微聞有三五人欲回校就學惟該校因人數過少暫行觀望不能開課云(成)

本社啓事

本報各分社若以現大洋以外錢鈔滙欵於本社時按照左列行市可也

▲今日之行市▼

大洋對金票	一·三六
大洋對鈔票	一·〇〇五
大洋對小洋	一·二六五
大洋對滙票	二·四四

八月廿一日　經理部啓

新築落成二週紀念

大連市監部通電話四七四六番

亨得利時計眼鏡發行所

古歷七月初一日起各貨

大賤賣外加精美贈品

購貨滿七元以上贈彩劵壹張(不滿七元者另有精當贈品)

價目列下　比衆不同

(頭彩)五一二金亮打璜報刻懷表

(二彩)一五一二金十五石双卡字手表

(三彩)一四一一金脚克爾克光眼鏡

(四彩)老牌馬球生鐘一只

(五彩)國洋金寶石戒一只

(六彩)製玳瑁[illegible]鏡一副

堅固五寸元鬧鐘每只小洋一元二角　養目自由眼鏡每副小洋六角　馬球月宮生中每只小洋五元六角

馬球八寸梅滿掛鐘每只小洋五元二角　六號白鋼堅固手表每只小洋三元八角　國產水晶養目鏡每副小洋四元八角

六號夾金白面手表每只小洋四元一角　四號白磁面双卡字懷表小洋六元

花色繁多　不及細載　外埠郵費　每只二角

看　看　看

請勿遺失發財之好機會

定閱滿洲報預繳半年報費者得大連勸業博覽會附帶彩票入場劵頭彩金票一千元之希望

本館爲自祝發刊三周年紀念對於預繳滿洲報半年之報費者現大洋五圓六角(或奉票十元、或金票六圓、或鈔票五圓或小洋六元)者贈呈附帶彩票之大連勸業博覽會入場劵一張

▲此彩票係博覽會事務所經關東廳之允許發行其開彩則於官署嚴重監視之下行之公道正確毫無誤謬

▲彩票當選額金額及張數如左

頭等	金壹千元	參張
二等	金五百元	三張
三等	金壹百元	七張
四等	金拾元	八張
五等	金五元	三百張
六等	金壹元	三千張

▲當選番號定於開票之翌日揭載於本報上

故此有福運者雖不中一千元之頭彩或能得五百元或一百元等彩亦未可知

▲入場劵不入博覽場則因無彩票之效力住在遠地或有事不能入場者本社先交保存彩票證代理入場亦可如當選時即日替欵滙上不悞(但其時須與先交之保存證交換方能支給)

△滙交報費方法

將報費滙交本報經理部時郵局掛號或價格表記郵便或日本郵局振替口座均可本社收欵時即發收單及附帶彩票入場劵

欲託本社代理入場者務先聲明爲要

滿洲報社經理部

大連市山縣通一四二

電話　四〇三四番

振替口座　三七一二番

瑣聞

△胡匪行搶未果▽
（沙河鎮）邑南六道溝居民任某名未詳綽號任矮子日前晚九鐘有胡匪三名各持木棒闖入院內正擬進屋乃被任某覺查當執槍械奮勇向擊該匪等見勢不佳遂紛紛逃竄旋經報知管警追緝業已無踪（力）

△迫令雛妓學歌▽
（沙河鎮）附屬地三道橋子鳳雲書館掌班李玉恒性本下流無惡不作凡遇揀住自身妓女必强迫與之賭檔若不從者當以欺凌待遇甚至毆打游客以致生意頓呈冷落之相乃李某復奇想天開近更售賣大煙開燈供客每於晚間落燈後在班內聚賭抽頭頗得厚利昨在某處販來民間幼女三名均十二三歲名小福小喜一名未詳現正教以歌曲以便學成販賣每日打罵之聲達於戶外令人慘不忍聞有維持人道保護公安之責者胡不嚴加收締豈竟任若輩橫行毫無忌憚耶（力）

△販賣人口犯案▽
（沙河鎮）本埠三柳巷傻卿班掌班張麻子無惡不作專以販賣人口爲發財之來源昨將買來之民女以重價貨賣於某處妓館被該女告發當經法廳傳張到案訊究張某見事不佳逃往奉天公合棧避匿聞法廳以張久不到案有將張某之姘婦女掌班劉傻卿傳案訊辦以示懲儆云

△賑粮業已到鳳▽
（鳳城縣）自上月二十三日在省寄居之富紳孫振西氏聞故里年荒欲歉一般貧民苦不聊生大發慈悲聲明購糧十火車以救災黎等情已誌前報日昨該賑粮業已運到八火車縣長通令各區長調查貧民戶數口數不日即行施放云（泉）

△五區又捉一匪▽
（鳳城縣）草河口地方警察五區區官梅玉衡氏督飭巡長白書麟將胡首張鳳鐸並張明喜趙闊亭等三人拏獲送交事務所轉送縣署已誌前報惟日昨經該區區官梅玉衡帶領白書麟在五區地方復將匪首張鳳鐸之胞兄張鳳鳴拿獲亦送總局轉送縣署究其實此四人均係連帶供認强槍不諱大約不日即可槍決惟該區等後前共統四匪偵訪非易不知當局如何鼓勵容訪再誌

△兄弟爲匪正法▽
（鳳城縣）日前經四六兩區々官安德良高峻峯兩君由六區界兩訪知跟踪至四區山右夾褡襉匪合併將詩雅甸匪居之匪人拿獲獲有姚殿文姚殿發姚殿財等兄弟三人并供有同幫之王青山王萬福爲匪行槍不諱監禁多日於月之九號業已由監提出驗明正身當場槍決閱人僧留姚殿文一人尙係地方之首寇今

日落網應即痛除以絕根株云（相）

△巡查緝獲小綹▽
（海城）附屬地警察派出所巡查野元氏於本月十七日八時許出勤正値兩車客下站時見一人形色倉皇忽忽下車野元向其盤查時伊覺而話裡逃跑後被衆人追及帶到小衙門嚴訊供出在奉天盜過日人三次身邊有金手表一只此賊名王鳳山係河間府劉家庄人氏云（青）

△妓女控吉領家▽
（海城）本康里金鈴堂妓女金鈴々於本月十七日在中區投遞禀呈控其領主林最乘吸食阿片常被傳至中區拘留如何了結俟訪明續登云

△紅樓擬邀各伶▽
（營口）本埠西街小紅樓戲園前經欒文斌伶人劉榮萱等組織開幕以來因所有坤名無甚出色者未邀顧曲周郎之歡迎故終日座客寥々入不敷出息停歇暨業茲聞該園主爲重整旗鼓再圖恢復起見擬派人赴外埠邀請客藏在豐倍受歡迎之名伶武生張德祿及坤伶洙慧琴等前來奏技云（戍）

△小綹光顧僧人▽
（金州）城西龍王廟明廣主持僧于日前十七號午後六時正在殿刹靜坐之際突有身著藍布褲掛足登双皮臉鞋之少年盤桓而入狀甚幽閒自言呂性務農爲業睹僧因問住址遂以手遙指日即在此廟正北距離北遙之呂家溝居住云々經談多時該主持僧因事外出呂某乘其不備竟將屋內之錢匣內貯小洋二十圓一並竊去惟臨行時倉促覺將草帽失戴拋置炕間該廟雖有守望之老翁有如聾聵一般及一步來遲之主持僧查覺時已遠颺無踪遂在園家樓派出所報告在案想該警官巡捕俱各精明强幹不難破獲此案猶如囊中探物豈容犯罪漏法網云々

△鳳奎花界翹楚▽
（金州）驛前同樂堂有妓女鳳奎者登瀛平曾天津產也杏眼桃腮修短合度其身段嬝娜小玲瓏金州花國中無其右者祇以早年家庭寒微遂致落溷校書粗通文字兼善皮簧每奏一曲令人惝魂其落落大方無青樓之習氣溫柔典雅有閨秀之風範應酬手腕尤爲高妙對主對賓無分畛域無怪乎公子王孫多拜倒石榴裙下也寄語校書好自爲之前途正無可限量

△貧兒學校招生▽
（安東）縣立第一小學校々長畢君品學兼優熱心教育設立貧兒學校俾貧民子弟可以入校讀書其招生規程如下（一）十二歲以上十六歲以下者（二）書籍由本校發給（三）費用一概免去（四）暑歷八月二十四日開校有志者勿失此良機云

△蹊田致被刺傷▽
（公主嶺）本埠北鄉小八家子有候振元者係務村首戶家養牲畜甚多於八月十七日候某長子鞭督牲畜至村外牧放踐踏本村呂福揚稻田損失甚鉅以此雙方致起爭鬪適值呂福揚手持鐮刀將候某刺破腹部腸子流露性命危在旦夕而呂福揚頭顱亦受重傷現已與訟四區事之如何了解俟訪再誌（吉）

△山崩截住去路▽
（本溪湖）本月十二日晚夜六時半至左右際雲密佈未幾大雨驟至直夜間十時半餘鐘始止傾盆如注溝澮皆盈翌晨即由滿鐵車站探知本溪湖南去十里有名曰偏嶺車站之附近有土山一座因雨浸透遂致崩塌適有貨車行至該處被山土截住不能前行以致交通即時斷絕至十三日晚八時許始行恢復原狀

△休賢妻娶淫婦▽
（周水）大連管內星個浦台山前屯西邊有一無賴于壽茂之前妻係孫子山史某長女在家素嫻閨訓及過門事守婦道相處未經二年因規勸其夫之穢行以致于某羞惱成怒迫令大歸今又聘老虎灣會石槽屯周姓女爲妻聞該女淫蕩性成屢與姦夫相期於草野之間以致產嬰孩二個而于某不査竟娶爲室亦是天理昭彰無故休前妻之報應也（普）

△商會查封菓舖▽
（安東）七道溝裡戲園左側油菓舖因年景不佳竟法吃緊營業虧條負

術妖（北海）

太原富翁某、本農家者流、世居積、富甲一鄉、生二子、一堂雍翼、人皆羨焉、且翁好施與、鄉里稱貸概不斬、又素有善人之目者陰陽生者、涎其財、欲取無由乃假堪輿向翁言、數其祖墓之不合、須速爲遷移、翁不信、又宛轉託人言之、終不信、計無所施恨之、後翁竟以壽終、臨終囑其子曰、吾生平與人無怨、獨某以不售其計、恨吾刺骨、吾死後必又有言、萬勿聽、二子受命翁卒去、某果又以前言進、二子不聽、某曰如必葬之祖墳、亦須過四十九日、不然、恐有不測、二子正切孝思、亦不忍其父遺骸家庭、遷延葬事、尙覺無妨、竟聽之、已過四十日矣、忽有陝客經其門、望之驚曰、如此善人家何來惡魔、聞者以言有因、詢之謂此宅陰氣已深、不久將有大禍、聞者奔告二子、二子出問、仍如前言、乃求施救、客循相內宅、曰宅之建造無不合、此鬼皆從外來、未始無制伏之策、二子並言其以前事、客曰是矣、但已至迫、須留於此、與一決勝負、以吾之技或不至爲彼所敗、惟須爲吾備壯士五六人、二子皆諾之、至四十九日、客即住於堂人西偏、杖劍以觀其變、壯士皆集於階前、至半夜、忽聞棺中格格作聲、移時蓋忽啓、翁起立、怒目猙獰、不似從前、兩手執大吹刀各一、裝目四顧曰、二小子何往。客在旁應曰、在此恭候多時、翁聞之怒、自棺中躍出、直撲客、客以劍迎之、翁拒以刀、戰無幾、客似不能支、大呼壯士來相助、衆擁上、各執棍棒猛擊之、翁始倒地、客曰無妨矣、吾已能制之、爾等可速往陰陽生家、竊聽其有何動靜、衆爭往、及抵屋外、但聞彼在家怪叫求饒、聲漸嘶、漸微、至於寂然、回報客見客已將翁周身徧擊、不少移動、聞報、始停擊、視所持兩砍刀、乃一竹板、曰其法已破、無事矣、速葬之、二子備極驚恐、妨有他變、留住其家、客曰吾家素習此術、如吾並非精者、亦僅能測此耳、幸不爲妖法所敗、料日後亦不能再有動作、可勿慮、二子終疑惧苦留之、客不得已、即留於其家迨二子葬父已、客又求去、二子不可、爲久留計除舍々焉（未完）

山陰震災義捐金寄附者芳名

力武榮吉　木原吾一郎　國井莫　佐藤萬作　佐保千之助　谷口宅次　木村勇謙　鶴米藏　山本岩吉　山內丘吾　下沖誠助　中野勝太郎　世良三郎以上各金五拾錢　野見山久吉　森本信藏　森彥　德千九吾三郎　桑原寬一　三原賢　篠原一郎　西原嘉太士　田中多輔　山田直吉　眞砂勘廿　田　田改造　瀧口定吉　岡松安次郎　田中勘吾　久光惣市　高橋勇藏　小野十郎　横田元吉　才田敏一以上各金五十錢　田中夏太郎金壹圓　竹田錬二金參圓　伊佐能武妻金貳圓　廣瀨稻一金二圓　松崎彥二金一圓五十錢　二好益郎金二圓　仲田萬平　本池卯一　加藤龍二　鶴岡忠吉　二浦吉太郎　麻生駒一　中山熊碓　松本久藏以上各金一圓　澤井岩之進　渡邊昌吉　中村熊太郎　坂口健作　一橋內匠　古藤友一郎　竹下長義　前田德市　澤井新　大浦喜平　木原國雄　林藤喜代司　今井清志以上各金五十錢　豐澤朋治　香月豐作　伊藤問一　岩谷源吾　五十川嘉市　金平國松　玉井祐一　瀧本多吉　大村勇義　新界豐　釈貞雄以上各金五拾錢　溪城鐵路公所主事　增尾三郎金拾圓　溪城鐵路公所　主事溪城鐵路所員一同金拾圓　本溪湖石山町　飯田重金參圓　久富號金二圓　赤松源與　保田仙次郎　野原源三　太田熊三郎　中江武則　伊藤只熊以上各金壹圓　渡瀨德之助　伊藤藤松各金五拾錢　長谷川伊之助

上田與三郎　小池松造　大谷憲　脇川一平　小島一郎　若松甚七以上各金五十錢　中村七之助　倉本寶一　本溪湖桃月町　南崎久藏各金一圓　戶田信吉　池內四郎市各金五八錢　小原房次郎　岩田廣元各金一圓　森雄二　大坪亥作各金三圓　江刺家文藏金二圓　藤田友次郎金一圓　池見信次郎金五十錢　宮崎小三郎金一圓　宮崎はつえ　今井壽平各金一馬　岩口忠次郎金五十錢　小林源之助金一元　本溪湖永利町　野村一郎金二圓　大塚多右衞門金參圓　加藤伊之助金一圓　岩松又市金五十錢　三原榮造金一圓　多久島儀三郎　岡崎慶作各金二圓　中島吉松　石田實　古賀與三郎以上各金五十錢　松林爲吉　千揚保太郎各金一圓　木村福松　安都保　横山幸太郎　猪谷悅次郎　倉本義太郎　玉の　細川芳松以上各金五十錢　坑木會社金十圓　河合計之金二圓　松本靜雄金五十錢　勝崎勘司金五十錢　永利町第二區一同金十五圓　本溪湖滿銀支店　大小田友一　阪本榮太郎　大塚義圓　廣各金三圓　本溪湖旭町　小柳常藏　大島兒次郎各金二元　野中源七　田村留之助　西松廣馬　清水祐次郎　中江萬吉　溝上巳之助以上各金一圓　川田藤一　神田藤氏衞　山本與八　宮崎村市　熱田甚七　加口榮太郎　川橋順三　光岡久三郎　櫻田萬平　福間德雄　新名武二以上各金五十錢　金由太郎　石黑兵市　布村政次郎　白井十郎　高橋イチ以上各金五十錢　堀江宙太郎金一圓　水谷彌助金五十錢　仲井仲右衞門金一圓　森秋藏　栗林德重各金五十錢　本溪湖太子河　梅崎源太郎　坪根高太郎各金一圓　和由清一金五十錢　本溪湖滿鐵醫院　中山通治金二圓　小野眞德　小菅儀三郎各金一圓五十錢　山田民藏　林榮各金一圓　水口耕平　早坂長久　中尾リセ　田中清德　西村梅吉　長谷川源之助以上各金五十錢　高山ます　瓜生秀代　井上ミヨ　田平ウラ　城ツミ　大崎クニ以上各金五拾錢　得能佃金壹圓　杵淵彌太郎　田井和平　管俊逸　鶴田文三　宮野顯輝　內川董　太　楠太正豐　大倉茂　諸石禎次郎　長谷部りゑ　河村キヨ子　吉田クニ　加藤伏佐　小川藤吉以上各金五拾錢　本溪湖通信區　渥美巳之吉金壹圓五拾錢　桃木野敬二金六拾錢　原田吉藏金六拾錢　大和田加津子金四拾錢　山口八重　水本清子　家鄉香各金三拾錢　本溪湖販賣所　森立名金壹圓　米田收藏金六拾錢　福田良太郎金五拾錢　本溪湖檢車區　加岳井芳太郎金八拾錢　森重太郎　寺師宗論各金六拾錢　本溪湖保線區　區長山本慶作外卅名金拾九圓　本溪湖地方事務所　金子平助金一圓　本溪湖中五事務所　田崎義友金二圓　原則時　藤本昇　小山內多平　紙屋達夫　槇原洋平　渡邊謙治　寺井武　小野寺一郎以上各金五拾錢　竹村虎之助金壹圓　金千謙　伊鳥燕　山口經治　木島久五郎　松本甚五郎　谷口宗次郎以上各金五十錢

化粧次序
双美人牌洗臉粉　双美人牌香皂　双美人牌雪花膏　双美人牌花粉　周刷子　水刷子　擦手巾　双美人牌頰胭脂　双美人牌刷花粉　美人

擦面最宜
双美人牌香皂

經驗四十餘年應用最新科學製成這潤滋顏色的双美人牌石鹼

世界人種談（其一）

喀佛人為南非洲土人之一種有膂力惟身材細長合度以英尺計長約五尺十寸肌膚作深棕色髮柔如羊毛濶鼻厚脣性勇敢聰穎教之頗易就範蔽體𢇁以皮或以氈髮際飾羽毛珊瑚串及金屬珠粒等所使主要之兵器為鏢鎗布善用球棒護身則藉大盾橢圓形以革製此圖所示者為喀佛人之武裝

大炮台為全世界最著名之香烟

世界上無論何處均有出售△
BAT
CA-89

消閑世界

小說

歷史小說 **五代殘唐傳** 一七二 （蕉庵）

第五回 藩王建節入中原 義士乘風破敵壘

故未敢決定、杜威聞言忙說道、我弟兄等共建大業、生死以之、今率隊此伐、一路平順、毫無滯碍、現在大隊士卒、已入腹地、並未遺失一矢、可謂僥倖已極、載一時之機會、不可失也、奈何若一旦舉事、則事半功倍、誠千輕信細人之言、自投網羅、受人羈絆、且我等沿途所爲、反形已露、難免不受朝廷之猜忌、今一旦降旨招安、其中顯係有詐、自來投降之人、多因細故、被奸臣忌刻、因而受害者、不知凡幾、況聞今日招安之使、乃係曾觀察、爲我等之仇人、安知非故設圈套、以誘我乎、此事萬萬做不得、縱老弟一人願降、我等是決不肯降的、自招殺身之禍、寵助道、我等自結義以來、即誓同生死、禍福共之、老弟既然決意不降、小弟又安能獨降乎、於是二人計議已定、決意不降、方始各別、但因未得寵助回信、心中頗爲不寧、說那曾家父子、坐在迎賓館中、到在夜間、元方悶坐無聊、仍手提防身兵器、穗懸行走、但聞衆軍士紛紛議論、投降一事、因杜李二將軍、極端反對、已將寵助之意打消、決定不降、元方聽得這個消息、因連忙走回迎賓館、向父親禀知、曾觀察一聽此言、心中異常懊喪、因尋思道、此賊既不肯降、則我居此營中、已萬分危險、將來能否逃得性命、殊未敢必、尋思至此、不禁愧懼交并、元方從旁見了、因解說道、父親不須憂慮、此賊縱然不受招安、未必敢有意外行動、況軍中一時流言、尚未證實、即使果有變故、但憑孩兒這兩柄銅錘、也打他個落花流水、保護父親安然回去。曾觀察道、我兒不可過爲大意、我兒縱極英勇、但現在咱父子、陷身賊中、俗語說的好、猛虎不敵群羊、我兒倒不可不防、說罷、不禁愁容滿面、元方從旁見了、又不敢深勸、以致父子二人、默々對坐、一宵晚景已過、到在次日、館中侍役、服侍着用過早飯、而中軍官竟不見到、原來往日曾觀察用飯時、均係中軍官親來照料、是日早餐、竟不見到、曾觀察因向長子元方說道、古語云智者觀未形、況已著耶、平日飯時、均有中軍官、前來照料、今日忽然不來、可見賊心術已變、昨宵我兒所聞之言、洵不虛矣、若不早尋脫身之計、難免不有變故

文苑

故宮詞（四）（楊合弗女士）

洛下銅駝寂巳空、憶君鉛淚瀉西風、願飛永鎮南湖水、不逐金人入漢宮（南湖銅牛）

鳥道盤空通絕巘、樓臺金碧出巖阿、朝々暮々流雲罨、嵴倩林光入畫幽（畫中遊）

蟹斷燈昏咽暮濤、雄帥入夢馬蹄驕、角聲吹徹天街月、風颺紅旗拂畫橋（宮門御河橋）

曲榭淒風射日酸、紅冰淚漬芷窗寒、歐宮夜怨悲同調、瘞旅文成不忍看（長廊）

荻花如雪風如綿、水淚山崖別樣妍、青鎖牙檣歌舞地、積嶺百丹起炊煙（船塢）

諧藪

雨量多寡的評議

我說今年雨量之多、超過往年一倍、現在更霪雨連綿、河水澎湃起來、人民的苦痛、眼看着相逼而至、一般關心民生國計的人、都說雨量之多、不若雨量之少、但是個人的眼光不同、就我的管見所及、不能因雨量的多寡確定人民的利害、今分別叙述如下、

一雨量多、今夏愛國同胞與工廠工人所流的血、若凝結在樹草的噴射在黃沙雨、不有極大的雨水冲起、散漫在中國、使全國人看見、那裡能夠觸目驚心、激起愛國的熱誠呢、且我國被軍閥官僚政客們糟蹋的沒有一撮乾淨土地、水勢汪洋、才能盡洗滌而下的垢膩、怎見得雨量多就不好呢、

一雨量少、所謂軍閥們興波政客們鼓浪、以致禍水洋溢、汜濫中國、不用等着雨量多、人民已經有其魚之嘆、且現在英人藉口我國有赤化排外的行動、再加上雨量一少、赤地千里、現出確實的證據、我國更沒有爭執的餘地了、雨量少與我國能有什麼益裨呢

遊記

記車中之一夕（醉儂）

一聲風笛、辭却旅順、幾句晨鐘、安抵落陽、忽忽一夕、亦何足記、然屈平感而發騷、子長感而爲賦、記雖小品、亦有感而發耳、憶余六時三十分、由旅上車、同行凡三人、至龍頭遇東山痴士、停車之暇、倚窗而說、言簡情長、恨車不待、古人傾蓋、或以此乎、至周水子、以五十分之暇、訪故人朝君、因遇郭君、飽以梨汽水、終夜不渴、二君賜也、然而車由遠來、歡二君而更北行、甫上車、見名室滿員、鮮有餘席、車中更前行有室焉、三人之席、各有一紳士或一女士等橫臥焉、或二人之席、各有一童子假寐、或作遊戲焉、私以所計、未嘗不喜以爲得此可以消磨此十餘句鐘、車中生活矣、孰料寒家子每遭白眼、弱者生不被歡迎、欲就坐一紳士旁、紳士曰「唯、那邊兒去」更還席、欲就一童子旁、童子曰「你呀！不行」余此時不啻豆瓶車壓窄使豆牛同量之油、忍不可忍、因向紳士曰、「余買票乘車、於車中之所有權、與汝有差等耶？」紳士瞪目不答、余遂坐童子之旁嘻嘻、文明國民應洞達於理、以維持文明國之體面、而竟蠻橫如此、文明耶否耶、更北行人益衆、昏昏暈暈、直至奉天、方覺得身在車中、已渡過一夜矣、下車歸寓後、濡筆而爲記

營川菊訊 記血淚碑續（晉俠）

碑者悲也、有血有淚、所以謂之悲也、是血是淚、所以成其爲悲也、梁如珍與石如玉、既脫牢獄之災、恢復自由之樂、未免有情遂相投贈、不意其姊梁如寶、視如珍如眼中丁、視如玉如肉中刺、與其幷夫陸文卿、合謀設計、前之假扮仆婦、而來就如寶者、今猶化爲幼童、而投身於如玉矣、伺暇蹈隙、置如玉於死地、魚脫鴻離、陷如珍於火坑、其中之最可恨者、是那個宛平縣、既誤於前、又誣於後、將如珍定爲死罪以抵如玉之命、幸如玉復生、始救如珍於殺場、於是兩情彌固、如珍之父、亦功名得意、親終眷以見面之後、知老妻已亡、遂與以女如珍、與如玉聯姻、所以臨刑一幕、兒女多情、所不免也、宗祖墓猪、始引艾蝦、陸如寶之計、夫陸文卿、與賊匪合謀、殺梁宗書於路、刼其二女、繼又賣如珍於娼家、如珍一病奄々、臥床不起、幸鴇母未施毒手、義仆俠婢相逢、借梁興之口、述如玉之耳、以傳如珍之心、追如玉大鬧妓院、始歸合浦之珠、而如珍訴苦店中、竟瘞藍田之玉、魂歸夜月、聲咽子規、怒起風波、冤深精衛、如珍慘死、而如玉報仇之心、如江海怒起、奔騰澎湃、不減亡吳覆楚之子胥矣、卒之義仆相輔、手仞仇人、斬頭瀝血、祭於如珍之墓、目的已達、而父相從於地下、義夫節婦、攜手陰曹、逍遙極樂、如此結構、庶幾移風易俗、起儒立頑、可以端風化、挽人心焉、綜觀全劇、劉寒香之脚色、以贈紀念、拭別淚、妓院保身、店中訴苦斷場、其表情最優異、蓬萊學子之脚色、以鬧法場、鬧妓院、交手奪刃、碑前祭夫斷場、其做派爲很神妙、他如品孝賢之鴇子利口捷々、香爲逢迎、笑鴻影之梁興、辛苦艱難、猶知報主、其有足稱者、即不佞亦如李札論樂而觀止之嘆焉

新詩

餘燼（沈從文）

一

自用火烘出來的那些
飼人如像唐火般倏而
消滅後
雖然烏鵲與麻雀還是到
外飛着、
世界終于清靜許多了。

二

從西沿楊柳下走回時、
我只是想到把生命怎樣
去挂到那些像女人裙
子飄動着的柳樹上面

三

朋友把些熱情嵌進我心
中時、
我便覺到這生是有意義
的、
然而、那些妖精似的女
人呢、
她會嵌進你心裏也會走
出來。

四

一羣游手好閒的平常
人、
在人生的岐路上徘徊着
徘徊着不知所措：
最後把藝術攫到手了、
畢竟都不是傻子呵！

五

小孩的哭能使人發笑、
於是許多頭髮白了的壯
少年也時時在那愛哭
的人面前裝着細聲的
哭。

六

狗搖着尾巴諂媚着主
人。
人呢？
人不搖動他的尾巴去諂
媚死去的世界給我們
那尊偶像、
人便如野狗般不爲人打
死也會餓死了。

七

在遺忘裏、
幾個回在某段人生道上
碰到的朋友都若死去
都若無生。
誰個又當真生過呢、
除了他去用靈魂摟抱着
當時的熱情。

八

傻子從自己思想裏找一
切、
聰明人從別人的思想裏
找一切。

九

北京的六月的雨呵、
雖然大也壞不了許多牆
垣。

十

愛人：我喜歡你了！
混賬：我罵你了！
該死的：我詛咒你了！
人的耳朵未免太信任口
了。

十一

釣魚的人、
鉤子懸着他的餌也懸着
他的心。

十二

大家祝福着分別開去、
各人又回過頭去把詛呪
拋到朋友頭上。
其實大家都是路人、
祝福與詛呪都不能永帶
着跑！

鐵本線車發着（五月一日改）

（北行）

8.09	11.00
8.30	10.00
8.16	11.21
8.52	10.23
8.17	11.24
8.54	10.24
8.41	12.05
9.35	11.05
9.08	12.46
10.16	11.46
9.13	12.51
10.21	11.53
9.34	1.24
10.54	12.26
10.03	2.08
11.38	1.11
10.09	2.15
11.45	1.20
11.24	4.01
1.31	3.09
11.29	4.06
1.36	3.15
11.57	4.49
2.19	3.59
12.21	5.25
2.55	4.35
12.28	5.35
3.05	4.50
1.23	6.56
4.26	6.11
—	7.10
4.40	6.25
1.39	7.18
4.48	6.33
1.40	7.20
4.50	6.35
2.04	4.57
5.27	7.11
2.10	8.10
5.35	7.20
2.53	9.23
6.45	8.30
2.59	9.26
6.46	8.36
3.07	9.37
6.57	8.47
3.08	9.43
7.03	8.53
3.17	9.55
7.15	9.05
3.20	10.20
7.35	[illegible]
1.38	7.35
6.00	7.40
1.50	8.00
—	8.00
1.59	8.12
—	8.12
2.00	8.15
—	8.17
2.08	8.26
—	8.28
2.09	8.27
—	8.29
2.53	9.35
—	9.37
2.59	9.50
—	9.45
3.24	10.32
—	10.22
3.25	10.34
—	10.24
—	10.44
—	[illegible]
3.41	[illegible]
—	10.50
4.31	12.30
—	[illegible]
4.40	12.35
—	12.15
5.08	1.14
—	12.52
5.34	[illegible]
—	1.35
5.39	2.06
—	1.40
6.57	4.10
—	3.34
7.08	4.20
—	3.40
7.28	4.57
—	4.14
7.49	5.30
—	4.44
7.54	5.36
—	4.50
8.21	6.17
—	5.30
8.46	[illegible]
—	6.09
8.47	7.01
—	6.11
9.00	7.20
—	6.30
4.34	12.07
9.22	11.30
4.40	12.15
9.30	[illegible]
5.17	1.01
10.19	1.05
5.19	1.10
10.25	—
5.30	1.55
11.10	—
5.55	2.05
11.18	—
6.55	3.35
12.47	—
7.00	3.42
12.53	—
7.54	5.10
2.14	—
8.00	5.20
2.20	—
8.33	6.12
3.16	—
9.00	7.00
4.00	—

（南行）

8.00	
6.30	10.30
8.35	
7.50	11.23
9.11	
9.10	12.10
9.17	
9.25	12.20
10.10	
11.13	1.47
10.15	
11.20	2.00
11.16	
1.12	3.30
11.21	
1.20	3.40
11.49	
[illegible]	4.30
11.51	[illegible]
2.30	[illegible]
12.24	5.10
3.32	5.33
12.30	5.35
3.50	5.50

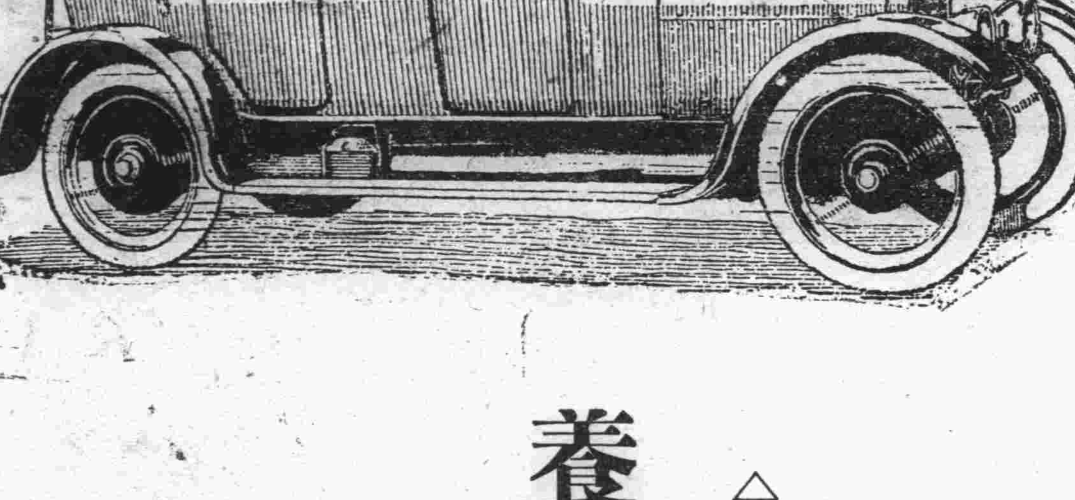

招募短期講習生

自九月一日講習開始

△二個月卒業 （講習費低廉 每日入所隨意）

養成自動車運轉手

入所資格 十七歲以上男女何人も無試驗

實地運轉 入所當日より運轉練習す

無經驗者 も必ず習得せしむ

施設整備 一練習車及豫備車數輛 一教室實習工場 一教師通譯（中國人日本人） 一寄宿舍設備

大連市能登町二丁目四十五番地（消防屯所南角）

大連自動車運轉手養成所 電話長五八九八番

東三省官銀號廣告

本銀號資本總額奉大洋貳千萬圓東省重要地點及京津申魯各地均設有分號及通滙機關專辦滙兌押滙抵押放欵貼現放欵保證放欵以及收受定期活期各種存欵并設有倉庫以備堆存押欵貨物利息匯水無不允辦事手續異常敏捷凡蒙惠顧無任歡迎 茲將總分號營業要目列載於後

(甲)滙兌 本大洋滙兌劵免費滙地點 奉天、東豐、通遼、通化、輯安、洮南、彰武、新立屯、新民、生庶、義成、蓋平、遼源、公主嶺、山城鎮、開原驛、范家屯、北鎮、盤山、西安、海龍、本溪、台安、鳳城、錦西、西豐、海城、臨江、輝南、岫岩、遼陽、黑山、錦縣、義縣、莊河、八面城、康平、安東、鐵嶺、四平街、鄭家店、桓仁、昌圖、遼中、復縣、撫順、吉林、長春、延吉、哈爾濱道外、哈爾濱道裏、双城、寧安、下九台、黑龍江、呼蘭、望奎、佳木斯、安達站、綏化、巴彥、山海關、昌黎、留守營、黃縣、龍口、臨春、上列地點、係票滙信滙概免收費至於電滙手續不同匯水電費臨時議定 免費滙款兼收公濟平市錢號銅元票如交他行發行之滙兌券每百元加收滙水壹元

本大洋滙兌劵照牌價作滙上海規元地點 奉天、營口、吉林、長春、哈爾濱、北京、天津

本哈爾濱現大洋劵免費通滙地點 奉天、吉林、長春、哈爾濱道裡、哈爾濱道外、延吉、琿春、佳木斯、寧安、雙城、龍黑江、黑河、海拉爾、滿洲里、安達站、望奎、綏化、呼蘭 本哈爾濱現大洋劵並得在上列各處滙兌京津申及濟南青島煙台銀洋款項其滙水行市臨時議定

(乙)押滙 辦理押滙各地點 奉天、營口、開原驛、錦縣、安東、鐵嶺、四平街、海城、遼陽、新民、遼源、通遼、公主嶺、范家屯、大連、吉林、下九台、哈爾濱道裏、哈爾濱道外、黑河、天津、上海

(丙)各種放欵 總分各號均可酌作放款

(丁)各種存款 收受定存活存各地點、奉天、營口、開原驛、公主嶺、四平街、鐵嶺、新民、海城、遼陽、遼源、通遼、錦縣、安東、范家屯、吉林、長春、延吉、哈爾濱道外、哈爾濱道裏、黑龍江、黑河、海拉爾、安達站、望奎、綏化

(戊)倉庫 設有倉庫、各地點、奉天、營口、公主嶺、海城、長春、哈爾濱

君生命危險乎

●君或亦有此症

每年因患腎病而喪亡者、何止千計、受此種病症不可言狀之痛苦者、亦不勝計數、按醫士與化學家證實云、在五人之中、必有四人患腎病或由腎病所致各種症候種類不一

此種可怕之惡症、首先狀況、極爲普通、常人所不注意、如不加醫治、不久即成巨患、痛苦難當、年方壯旺、已呈衰老氣象、其結果則未屆天年、而已夭亡、君或亦有此種情形、凡此項病狀如擱置不治、則必遺極大危險

●腎病之症狀

腎病先兆乃、背痛、骨痛、風濕、腰酸、骨節筋骨疼痛、小便刺熱痛、頭痛口味惡劣、舌苔厚膩、便溺病、遺精、以及一切便溺腎部各症

●醫士之所用

醫士均認第威德補腎丸、乃已爲證實之腎藥

●先試後買

藥力能直達腎部、發生補腎治病之効力 上海博愛醫院張世階醫士、曾用第威德補腎丸在極短時期內竟治愈病者三百多人、如君欲得此奇異效果、則速服此丸則可免去非常可怕之腎病

本公司純以使病者得能愈好、購者得能滿意爲宗旨、故有贈送內容豐富之樣品之舉、以便閣下未買之先、即可在自己家中、試用此種第威德補腎丸樣品、祇費洋一角、作包扎寄費、即可試用贈券請寄至

東三省總代理營口 英商 **源來盛洋行**

▲第威德補腎丸凡大藥房均有代售

省 城鎮 街 號 君收

一贈券

請將此券剪下

大連新聞

博覽會議定每日 必舉行一種宣傳 藉以引起入場者之增多

大連勸業博覽會、日來入場觀客、漸行稀少、當局對此頗以為憂、遂乃計畫舉行各種之宣傳、指日照辦、藉務吸收遊客云、乃定于二十日午後一時、在事務所開催由市會議員中選拔之勸博常任評議員、更由此非常議員中、選拔庶務委員會、委員會則依當局所提出之具體案、自二十一日起至九月十八日閉會之期間內、每日必定舉一種之宣傳、就中如小兒之宣傳日、又如特設館賣店臺灣朝鮮各新聞社之宣傳等項計有二十九種之多、既已作成此項成案更有實行之必要、再為引起觀衆實為一般人之所異常希望之者云

彩票不入場 當選亦無効 二回廿三日開彩

大連勸博最足以引人入場觀覽、者則為帶彩票之入場券、蓋於開彩當日、在午後三時以前、受有入場之印證者、即有為効、可領現金、無有入場印證者、即作無効、第一回畫間彩票、中彩者於十九日到勸博事務所、請領現金無當日三時前入場之印證者、發見閉三名、觀此則大連市民中、尚未理解此彩票之規程者、當仍不少、望所一般市民、須行特加注意、幸而得彩反歸無効、不已甚可惜乎、第二回之晝間彩票、定於二十三日午後三時開彩、第二回義組彩票、定於二十四日午後三時開彩、特有第二回之晝間入場券者、務須於該日三時以前入場、受以印證為要、否則即難論彩亦作無効云

店舖改良協會 製裝飾旗五百

大連店舖改良協會、利用大連勸博之機會、與店舖裝飾競技會、實行定價劃一、務求公道、定自九月一日起至十日、實行舉辦、更用協會特製裝飾旗、無料配布於博覽會場中、計共有五百四旗、使一般人觸目動心、藉悅耳目

無許可車何多 警署極力取締

小崗子警察支署、近日查獲城內無許可之乘用馬車十三輛、人力車十一輛、其餘未經查獲者、尚不知凡幾、警察當局、誠恐大連勸業博覽會期中、有遠來客商、或被欺等數騙者、故派員極力搜查、且加以嚴重取締云(重)

少女多姿引起 娘婆兩家爭執

小崗子大龍街、四十九番地、油漆業同發號、主人董運貴、於二年前、經人介紹、以現大洋百元買一幼女張鳳子十二歲、與伊子董同(一二)作為童養媳、以待成人之際、再行正式結婚、迄今年已十四、長得如花似玉、較諸前二年之形容差之天壤、而女母新由天津來連、寓伏見臺町五二番地、視其女年已長成、容貌可人、遂生歹心、向董某詭言伊子既係買女、焉能容其帶回、當婉詞拒絕、距料母女竟至小崗子支署將董姓控告、說其強霸幼女等詞、據訊董運貴之意見、言其帶回天津必有轉賣之心、是以嚴抗不准、嗣經官判發其尋妥實保證人、始准其帶去、聞事後女母大發浪言、我係不能不出二天、非搶回不可、刻聞董姓已將養媳、送向親戚家藏匿、專待其來搶時再行首告云(冠)

自動車所轢之 幼女傷重斃命

十八日晚十一時三十分、小崗子宏濟街、大興自動車店、之自動車、運轉手、張玉治(三十)並乘客一名、駛至西崗子外、大連工業會社前部、適來一群小孩、車急速鳴笛、乃有西崗街二三五番地住戶、靳喜廷、之十一歲幼女大英子、聞笛驚悍、躲避不及、被車裏入輪中、一剎那間、車輒已軋過、體無完膚、急舁至仁濟病院醫治、據醫士云、體膚雖無重傷、只是腦精震動一點、彼時難女尚有發言能力、距於十九日、驟然精神恍惚、至午後十二時許即行死去、二十日早十時、被害者父母、至小崗子署追案、並在署前路上、放聲痛哭、嗣經司法主任、及薛翻譯等察官吏、帶同肇事運轉手、親至實地調查、當時開車之形勢、雙方如何躲避、並檢視街道丈量尺數、旋即返署訊辦矣(冠)

競馬會將開會

大連乘馬俱樂部、現本春季開會之成績極佳、又定於本月二十九日、在星個浦競馬場、開秋季競馬大會四個日間、刻已函邀各乘馬者、屆時加入云(重)

皮口管內發見胡匪 警察出動大激戰 奮勇巡查竟戰死一人

十九日午後二時頃、皮口管內城子疃梁家屯之高粱地內、潛伏胡匪三名、警察發見之後、即由田屯灘派出所高木警部補率領以下警察巡捕十四名、作一搜查隊、發見時、即行開始交戰之際、畠山巡查(二六)特別奮勇、不意被賊以槍彈中傷頭部即死、皮口木署得此急報之後、即急編成追擊隊、署長自行指揮、急赴戰場、臨勢配布巡查、時已夜半、高粱又特繁茂異常、徹宵搜查、終即無効、遂將追擊隊留其一半、於二十日朝、又復率引本隊實施搜查、賊徒結果、始乃明、常在該處行搶之胡匪頭目韓廷貴之部下、俗稱高字兒(三二)之小頭、且率領部下二十餘名、在該處一帶行搶、殉職之畠山巡查之遺體、於二十日收容於本署、二十二日舉行葬儀、並行為表彰云

趔路賊追馬車 幸而車快得免於難

十八日午後十一時、博覽會閉場之際、有西沙河口劉姓夫婦、乘電車至沙河口下車、後改乘沙字四百六十號馬車、以便歸家、該婦服飾華麗、金鐲子等貴重品很多、事為兩個窮賊垂涎、當即尾隨馬車急力追、趕希冀劫奪、竟忽一回首、瞥見二賊飛跑、竟疑其有賊、而車夫即將車馳駛飛料准非好人、當將車夫狂擊數拳似二賊看々追趕不及、遂即潛踪他處、此此抵家、已累得馬仰人翻、面如土色、定神多時、始相慶無事云(冠)

治遊客竟變小偷兒

小崗子和街七番地、暗娼女胡紅寶、年二十三歲、十八日夜、留一嫖客劉某、衣服潤綽、自稱為某辯護士之事務員、紅寶為之殷勤招待、詎劉某睡至翌晨五六點鐘、乃將紅寶屋中之衣服、約值四五十元、如數席捲、開門逃去、紅寶醒後始知、呈報警察支署、不知能否查獲(重)

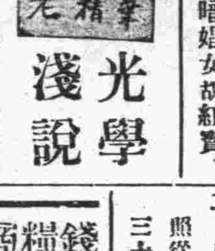

光學淺說

按生理學人目之組織為照相機一式伸之則觀近縮之則視遠所以眼球過長者為近視過扁者為遠視發光體腰圓者為散光肌肋強硬者為斜視年愈四十五歲者為天然老花以上目病普稱之為生理缺憾若請專家詳細審查之均能用眼鏡以補其不足敝公司對於檢查視力製造眼鏡早得醫學博士證明患視力不足者幸注意焉

大連監部通六二(電三六七五) 老精華眼鏡製造公司 支店奉天春日町 旅順鯖江町 臨時出張博覽會十三番地

大連勸博 餘興設備指南(二)

清季余肄業金陵時、端午橋總督南江、特開南洋勸業會、會中餘興設備、頗有可觀、余與同學友人、於課餘之暇、或是期日、時往遊覽、其最為余及余友所喜者即為登臨場內之紀念塔、塔高約十餘丈、上下用升降機、每登一次、納費小洋一角、登其上、東望則鍾山綿亙、明孝陵及天堡城隱約其間、西望則清涼山石頭城等處煙霧迷離、有若海上之仙景其南則雨花台遠現於南門城樓之外、北則獅子山之砲壘、渾若金陵之屏障、山外長江如帶、蜿蜒而東近眺則北極閣鷄鳴寺樓台發時、疎鍾可聞、全城風景、宛然在目、當時以為至樂、光陰轉瞬、忽十餘年、此款此情、歷歷如昨今寄跡遼濱、又值大連勸業博覽會成立、余入場參觀、登一二兩會場間之電園橋、殊覺當年登南洋勸業會紀念塔之感橋自第一會場之南部、凌空越過馬路、接第二會場之東部、凡過橋者、須納日幣五錢、先自第一會場之一端、拾級而上、橋之中間、寬濶而平坦、過橋者至此、可以後行、矚目眺望、兩會場之全景、皆在目前、第一會場、遊人如織、第二會場、風景清幽、登臨者既為之神怡心曠、而清風徐來、涼生遍體、又足使過人之炎、大減、熱度、今日友儕登斯橋者若羽化登仙、雖未免過譽然此橋固亦餘興設備、中之特佳者也此橋現正告成一半、業於十四日舉行初渡式、其他一半正在修造中、開成功之後、係以電氣自行轉運、譬如在第一會場接地之一端上橋、始級而上、及登其上自覺異常疲乏、今擬改用電氣使人登橋乙接地之一端後、於不知不覺之中、即升至橋中、忽到第二會場、此種電氣轉運大約日內即可實行、洵可謂巧妙之至矣(寸草)

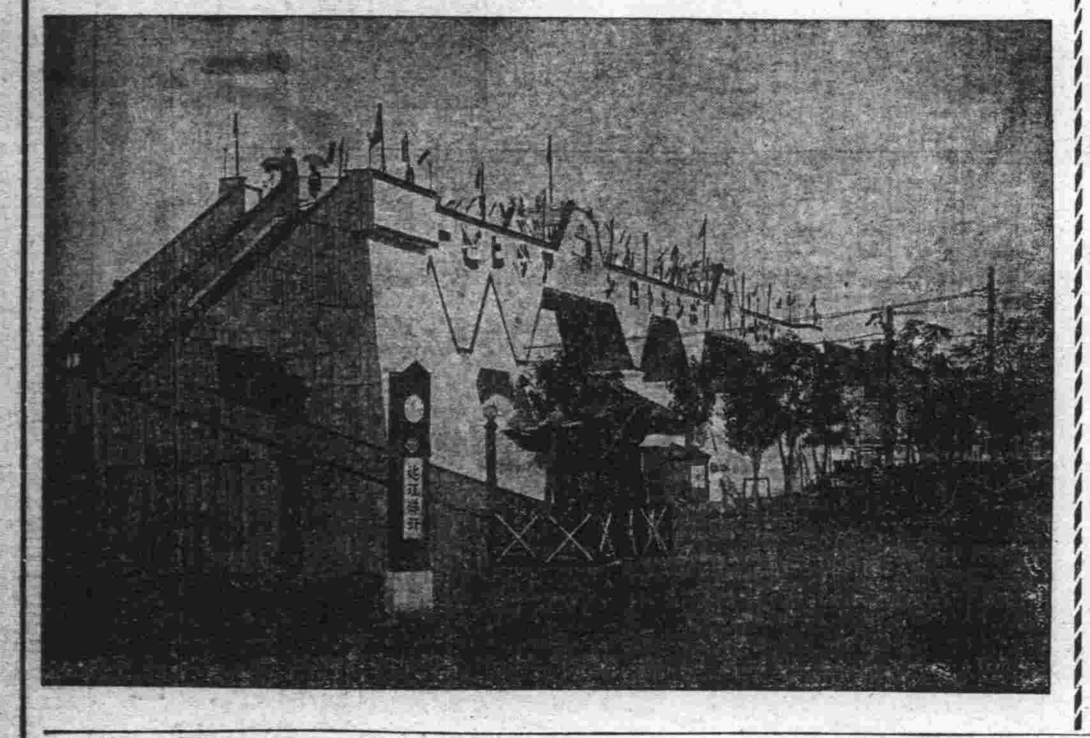

青年人何故吞阿片

西崗街二百番地、住山東平度縣人王金殿、年十八歲、十九日早朝、不知因何事故、將吞阿片若干、希圖自殺、正在苦悶之際被其兄看破、當即送至仁濟醫院灌救、未致限命、亦云幸矣(重)

竊果者被人 瞥見驚而逃走

沙河口中內松山町九番地礦山業石本一氏經營之果園二三日來、每於夜被竊果實若干、計共照竊果實約四五十貫、十六日下午五時見有一人携籠入園摘果、方擬去捕、摘果者驚而逃走、聞竊果者為市內泰公街李秉盛云

經濟欄

大連特產不贊成歷旬率之 豆餅混保之料金

大連重要物產會對滿鐵提出豆餅混合保管料金加以改訂目下双方尚在計議之中然滿鐵亦曾向物產側提出有如左記之二案物產側即謂歷旬率案非所希望者第二案之度七日以後至卅日日割料金為二十六錢者為二十二錢一方普通期間三十日後之日割料金滿鐵案為九十一錢增額約一圓之結兩者乃行圓滿解決滿鐵案如左

一、歷旬率 入庫後七月以內之出庫者仍照從來無料至第三旬時每歷旬特定料金一圓九十錢第四旬每歷旬普通料金五圓

二、日割料金 入庫後七日間仍照從來無料特定期間自七日至三十日之割料金二十六錢(最低額二圓六十錢)普通期間(三十日後)日割料九十一錢云

大連臺灣間 計畫直航運輸 擬於十五年四月起

臺灣總督府計畫自大正十五年四月日開始大連臺灣間之直通航路數次向大阪商船會社協商辦法且行已將十五年度之豫算案中籌妥其經費然於直通航路開始時則以現在之高雄如基點經過基隆福州上海青島出天津復航之路寄航於大連歸回或由高雄又基隆起直接航至大連再經由天津芝罘青島上海福州香港到廣東由廣東再回香港即該處即行歸航豫定每月四回航海出發港或定高雄、基點又或以基隆為基點現尚未定基隆大連間八百六十浬時則高雄大連間為十四十浬則有百一十浬之遠距離假定一時間之速力為十浬時再時間之關係上而基隆大連間則須四晝夜高雄大連間則須四晝夜半於此則前者較之後可稱便利莫大矣然基隆為現在日本臺灣間及南洋方面航路之基點為欲避免其獨占繁榮之弊且為最近其輸出突行為之增加如香燕則為向大連行之大宗品此等以高雄為有利故多有以高雄為宜者然將最近五年間自高雄向大連之輸出額記列如次

大正九年	一一、〇〇〇圓
同 十年	一四七、〇〇〇圓
同十一年	五八〇、〇〇〇圓
同十二年	六一七、〇〇〇圓
同十三年	五〇〇、〇〇〇圓

觀察上列情形近年來已行大為進步而其主要品目則為砂糖酒精洋灰龍眼肉更於紛期間內由大連裝貨向高雄去之豆餅及其他之輸出額在五百萬圓乃至八百萬圓之巨額云

錢糧商情

大豆市況、又脫危機、為上海方面之買氣甚盛因此之刺戟、大豆行情又為上提、場面情況、豆餅為之下低稍為呈有亂調、豆油呈有強勢

▲高粱行情、則為提昇其市至所到之特產、十九日、到大豆四十七車、豆餅四車、高粱兩車小米一車、二十日大豆五十一車、豆餅四車云

▲錢鈔市況、亦仍閑散、銀價二十尚稱保穩、倫敦大條、反升落勢上海標金、為二百五十六兩五、銀價於保穩之中中、稍有提勢、金票依然不味云

大連錢鈔市場之 滙兌新現象

大連錢鈔市況銀價行情以上海之標金換算銀市從來比上海均貴一兩圓然此頃之標金行市以大連銀行市換算比上海僅漲一二十錢於此則大連與上海之銀行市之關係固之生出變化有堪注目之價值換而言之實為金銀之貨幣關係而生此等之變化於貿易關係上言之大連於上海多賣以銀上海於大連多買以金即大連之銀價下落金價提高上海則銀價高金價低落但對於等關係鮮銀於天津及青島支店則廢止金移算結果該地方面之向日本國內之匯兌取組者遂行減少於此則該地方之需要金貨者當然必須求大連然大連之金價提高者以價下低者或為此也大連送金匯兌高由伸一步鮮銀之國內送金匯兌制限問題自然則為薄弱其限制云

本多大使陳說 豆油關稅案

德國賦課豆油關稅在伯林之本多大使致奉天船津總領事之電文如左

本月十二日通過新稅關總議會定於十月一日實施於當方最所辦理豆油稅率制限之豫約如不成立通商條約之協議時結局尚行反古當然課以七馬克半關於右記事件宜速請求再開通商議使為喚起德政府之注意政府觀已在考究之中云

特產行市(二十日)

▲大豆 (早市) 錢建

八月限	六九五〇	七〇〇〇	六九五〇	七〇〇〇
九月限	六八九〇	七〇一〇	六八九〇	六九九〇
十月限	六一八〇	六二四〇	六一八〇	六二四〇
十二月限	五八〇〇	五八九〇	五八〇〇	五八六〇
所成數	一百三十一車			

▲豆餅

九月限	二三八〇	二三九〇	二三八〇	二三九〇
十月限	二三〇〇	二三一〇	二三〇〇	二二九〇
十一月限	一八六五	一九二〇	一八六五	一九一〇
十二月限	一八八〇	一九〇五	一八八〇	一九〇〇
所成數	百二十四車			

▲豆油

十月限	一八二〇	一八三〇	一八二〇	一八二〇
十一月限	一七七〇	—	—	—
十二月限	一七七〇	一七七〇	一七五五	一七六〇
所成數	六千箱			

▲高粱

八月限	三六八〇	三六九〇	三六八〇	三六九〇
九月限	三五八〇	三五九〇	三五八〇	三五六〇
十月限	三四一〇	三四三〇	三四一〇	三三九〇
所成數	四十一車			

錢鈔行市

(早市)

先物 廿七日 開行 一三五二五 散行 一三五五〇 最低 一三五九五 最高 一三五〇〇
所成數 百二十四萬圓
十三日 開行 一三五二〇 最高 一三五六〇 最低 一三五二〇 散行 一三五三〇
所成數 四十六萬圓
鈔對金 百三十五圓十五錢
票對小洋 百二十五圓五十五錢
金對小洋 九十三圓錢

(晚市)

先物 廿七日 開行 一三四九〇 散行 一三五二〇 最低 一三四八五 最低 一三四九〇
所成數 十九萬圓
十三日 開行 一三五一〇 最高 一三五三〇 最低 一三五〇〇 散行 一三五二〇
所成數 五十一萬圓
銀換金 百三十五圓三十五錢
票換小洋 百二十五圓七十錢
金換小洋 九十三圓錢

滙外電報(二十日到)

	十八日 開行	前日散行
上海標金	二三六兩九	二三六兩九
滙申行市	七一兩〇五	七一兩〇五
滙水行市	五二兩二分一	五二兩六分二

十九日

倫敦銀塊	現物	三二片四分一
	先物	三二片五分五
紐育銀塊		七〇仙四分三
美日滙兌		四一弗八分一
日美滙兌	賣	四〇弗六分一
日英滙兌	買	二志八片三分一
	賣	一志八片三分二
日印滙兌	買	一二二弗二分一
美中滙兌		七八弗二分一

綿糸行市

限月	前場開	前場散	後場開
八月	三五五・〇〇	三五九・八〇	〔
九月	三三七・二〇	三三八・四〇	〔
十月	三三四・九〇	三三五・五〇	〔
十一月	三三一・〇〇	三三一・四〇	〔
十二月	三三〇・七〇	三三〇・〇〇	〔
一月	三三六・〇〇	三三六・〇〇	〔
一月	三三五・一〇	三三一・〇〇	〔

朝鮮水害義捐金寄附者芳名

水曜會金五百圓 加茂川町樋口長太郎金五圓 以下沙河口西黑石城門三郎金二圓 滿洲貯金沙河口支店一同金三圓 梅田梅野金二圓 朝村店一金二圓 八代源次金一圓 後藤六一金二圓 木庄藏 浦上一義 河內山米助以上各金一圓 山口宇三郎金圓 右下金一圓 小計金九百二十四圓 累計金一千八十二圓二十七錢

沙河口驛開始運輸貨物營業

自大正十四年九月一日起沙河口車站按照貨物列車之便宜開始辦理貨物之運輸營業特此佈告以達週知

大正十四年八月

南滿洲鐵道株式會社

廣告

大連管內海猫屯會椒房屯王治熙之姪王安國原係農業現在不務正業日在大連遊蕩家人尋訪不見歸後倘有借貸財物種々事家中概不負責恐親友未能即知先此聲明

聲明重新開幕廣告

本樓開設多年深蒙各界諸君歡迎無任銘感之至自客歲失慎後重修新式洋樓上下數十餘間屋內設備完全房間寬大潔淨非惟燦爛奪目而且與衛生有益經理另有心得研究精益求精侍役招待殷勤聘請有名廚師專作應時酒席以及改良奎菜鷄素燒便席等無論宴會便酌全由顧主之便屆時一經嘗試方知言之不虛矣現擇於夏歷七月初三日開張伏望各界紳商倍加惠顧為盼特此

大連市奥町七十二番地 岳陽樓主人謹啓

緊要啓事

敬啓者敝人等合股集資設立烏商營業信昌德於昨年古歷一月開幕迄今年餘荷蒙各界歡迎不勝感銘惟本號執事王乃信人極忠厚而性懦弱早為協理梁維卿所洞悉致被暗弄狡貪之手腕覺在本號巧於支取或溢外欠賬目竊計以飽私囊久而事機不密現形敗露約內支外計其舞弊連帶的關係共有小洋一千三百餘元敝同人因起公憤業將該協理梁某稟廷警務署拘留在案聲追究梁某舞弊等款外現在信昌德烏商營業另聘王樹華為協理其餘敝人等仍舊照常營業而梁維卿與本號信昌德從此脫離關係概無干涉事宜恐未週知特此廣告

大連市信濃町市場外部二號地 烏商同人等 于延堂 王乃信 曲克禎 韓濤昌 同啓

大連華商信業股份有限分公司啓事

啓者本分公司奉總公司函知因虧耗成本半數以上照股份有限公司章程經股東會議決停止營業并限本年陽歷八月底以前結束往來各帳及一切業務事宜等情本分公司遵即宣告停止營業清理帳目凡與敝分公司往來各號請即停止交易並祈于八月底以前將往來帳簿開單交下核對以便清結嗣後再本分公司向來銀錢出入及重要事件均由敝經理及會計主任負責簽名蓋章如非敝經理及會計主任簽名負責概不承認特併聲明此啓

聲明營業廣告

敬啓者鄙人在大連市西崗街二五六番地(大衙門西邊路北)建築樓房數間向南門面開設慶昇號今已數年多蒙諸君惠顧不勝感激之至今又在門市北部怡順成油坊後身設立大倉庫一處週圍板帳向西大門專辦各種雜穀米面飼養家畜雜糧豆粕粉肥料大麻子粕舖炕白蓆苫蓆牛熱古線燋炭麻袋谷糠棚布紅土缸罈各種新驚擔鍬板四様所用葦褶子其他雜品俱全今又在大連管內樂家屯會廟嶺屯字廟前設立萬春苗圃多年經明師專畦植山定子砧木苗又另接妥各種苹果苗桃苗梨苗櫻桃苗美桂香葡萄苗出賣以上各種果苗成績良好高管保足五六尺以上與買主栽植於山東此地水土冷熱最能相宜結果皮色艷美口味清香較外埠運來之果苗勝強數倍彙長的十分茂盛又兼辦有害果樹蟲酸精液吸果樹過燐酸肥料剪樹枝用剪子果樹園週圍所用茨鐵絲子俱全如有購者特平價敝號或敝園接洽無任歡迎至於以上如栽植培養方法不明成害蟲酸精液及吸果樹過燐酸肥料使用方法不明者以及果樹園內容一切有不明者望祈駕臨敝號或敝園敝人必詳細指導不悞恐未週知特此聲明

大連市西崗街二五六番地(西崗大衙門西邊路北) 慶昇號

大連管內樂家屯會廟嶺屯字廟嶺前一番戶ノ一 萬春果園 長電話五八五六番

主人 孫文慶

咳嗽與便閉

此兒在新加坡所患者現已康壯喜樂乃是由嬰孩自己藥片之功也

小兒咳嗽人皆以爲虛弱或肺病之故此誠謬想矣往往其病源不在肺部而在腸胃且咳嗽每多在小兒出牙之際是以小兒咳嗽爲父母者投以嬰孩自己藥片一二片咳嗽即獲停止小孩喜樂活潑強壯矣觀矣新加坡源順街三十七號門牌顏品文先生來信云小兒顏金錫現年二歲自初生二個月即患咳嗽終夜不能安睡無或少息且咳嗽甚劇因而大便秘結閱新加坡華文報紙知嬰孩自己藥片之功效立即決意試購一瓶距料與小兒服用立即見效咳嗽停止大便暢達深感此藥片之奇功於是"疾而用莫不立奏功效現下小兒食甘睡甯康強活潑矣嬰孩自己藥片凡經售西藥者均有出售或直向上海江西路六十號韋廉士醫生藥局函購每一瓶中國大洋六角每六瓶中國大洋三元郵力在內

此靈藥及名人

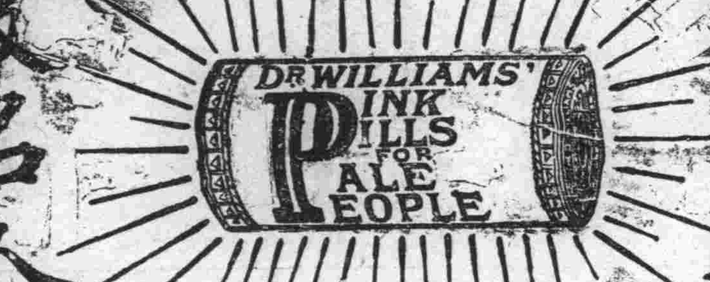

此靈藥及名人

報上所刊登之保證書閱者諒能記憶每星期均更換新證書均係極有聲望之人稱頌韋廉士大醫生紅色補丸之功效閣下曾否念及之也何以所刊之證書均係出自省長督軍議員或軍界高級軍官或商會總理會董或縣知事或著作家或名醫自己均竭力稱頌此其故極易明白因韋廉士大醫生紅色補丸確有治疾之奇功出證書者彼自己曾經由是丸得獲治愈欲中國四萬萬同胞中有患相同之疾病者亦可如彼之得獲治愈身體強健復原有力也茲按常例將江西南昌府柴寶善之證書列左

鄱人前任信豐縣事公務紛繁又值軍事空忽自朝至暮全無寸暇自覺精神疲倦不思飲食行步爲難久之氣喘痰多經中西醫治服藥無效後見報載有服韋廉士紅色補丸而愈此疾者當即寄函並洋向華英藥房購買服後兩瓶即覺精神飲食步履氣喘痰聲均漸見效繼服半打即已全愈現在身體康強行步便利較之昔日大相懸殊此皆是貴醫生紅色補丸之效驗也受益良多未敢緘默特具寸語祈登報端俾得有患是疾者知有問津韋廉士大醫生紅色補丸凡經售西藥者均有出售或直向上海江西路六十號韋廉士醫生藥局函購每一瓶中國大洋一元五角每六瓶大洋八元郵力在內

柴寶善君之玉照

百圓進呈

肺病 肋膜炎 肺尖加答兒 保好藥

定價 一週間分 拾圓、八圓、五圓

△本劑專治肺病確認爲最有効力之靈藥

歐美醫科大學病院
帝國醫科大學病院

均有賞揚之配劑並有內務省衛生試驗所之嚴封保證書治肺之特効藥如若如此證書有不對之處請分析進呈百圓

本劑服用三日咳嗽立止飲食增進並能去熱可防盜汗腦筋鎮靜得以安眠

發賣處
大阪心齋橋南詰 有田杜拉沽 電話南（六七五番）
東京日本橋區四丁目 有田杜拉沽 電話大手（三三八四番 一〇七七番）

肺病病理模型在本全國及海外各大商埠均設置有專賣所陳列此項模型作爲一般人士參考觸目驚心患病者急來醫治殺保効驗如神

包治的藥其他各藥房不準私賣有僞造之德拉克所以請認明有田德拉克爲要

關東發賣元 東京日本橋區通四丁目 有田杜拉沽 電話大手（三三八四番 一〇七七番）

關西發賣元 大阪市南區心齋橋南詰 有田杜拉沽 電話南（六七五番）

◎滿洲
大連磐城町（電三三五七）
　 —敷島廣場
沙河口京町
旅順市敦賀町
遼陽東洋街
鞍山赤城町
奉天春日町
撫順舊市町
鐵嶺敷島町三
開原新市街
四平街
公主嶺
長春東一條通
本溪湖
安東縣市場通四
營口永世街
哈爾濱傳家甸

中華民國
北京前門外
天津北旭街
濟南普利門外
青島新市場通
上海瑪禮遜路
漢口日本租界
香港灣仔利東街
汕頭怡安街

にせ薬に注意 有田專賣所にて有田音松鑑製を御買取あれ

仁丹能解劇醉 靈效如神

玉仙

「快給他這仁丹啦他已經喝醉了吃上仁丹心氣爽快解去劇醉所以燕會席上誰都必定豫備仁丹咯」

格言
富必念貧
壯必念老
（古諺）

主治
中暑傷寒　頭痛目眩　食積不消
水土不服　酒醉船暈　虛弱貧血
腹痛吐瀉　痧痞吞酸　時行疫疾
猝倒昏迷　精神鬱結　虫蝕牙痛

價目
小包五分
中包一角
大包五角
特利包五角
帶鏡盒每七角

味之素製的

滑拳

一使湯菜　涼鮑魚得
三並應用　四冷葷到
五香肉好　溜參不錯
棋子鴨可　八寶菜來
酒菜均甘　全鴨更美

（味之素就是這麽各樣兒菜湯都可以使用用少點兒成了多好味就說文化的調味料）

調味精粉

味の素

（味之素）

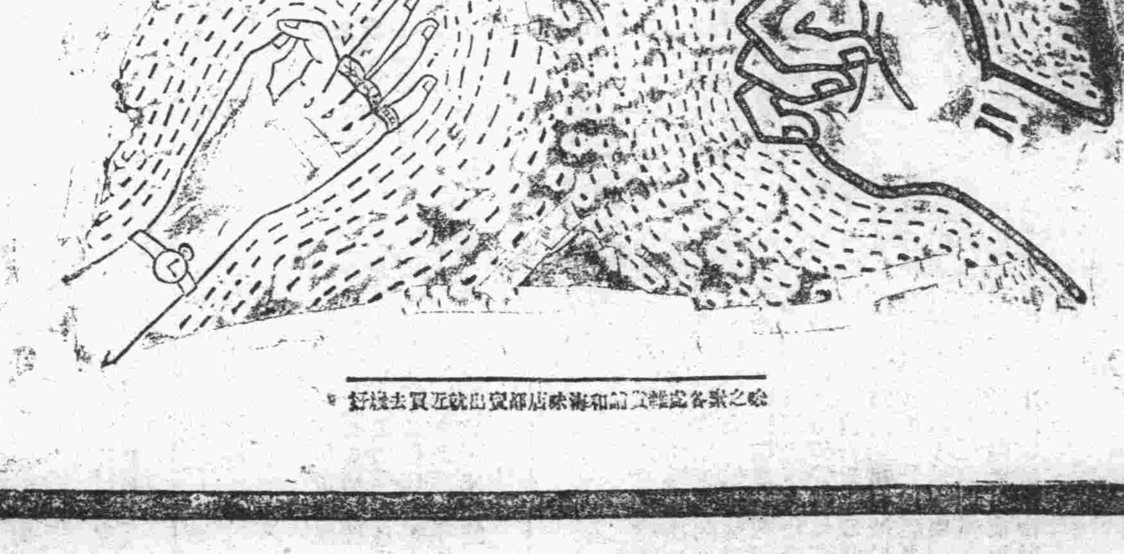

味之素各處雜貨舖和海味店都賣出就近買去幾好

C—33

線	
9.00	11.45
10.30	—
9.12	12.01
10.42	—
9.14	12.04
10.44	—
9.25	12.16
10.55	—
9.31	12.35
11.00	—
11.15	2.48
12.44	—
11.22	3.00
12.47	—
11.31	3.11
12.57	—
11.50	3.38
1.17	—
12.19	4.41
1.48	—
12.55	6.10
2.37	—
1.28	7.08
3.08	—
2.43	8.50
4.36	—
2.50	—
4.50	—
3.18	—
5.25	—
3.38	—
5.50	—
4.10	—
6.29	—
4.45	—
7.15	—
7.00	11.00
8.40	—
7.32	—
9.37	—
—	12.10
10.18	—
—	12.31
10.43	—
8.39	1.04
11.35	—
8.45	1.10
11.45	—
—	2.35
1.31	—
10.16	3.10
2.25	—
10.54	3.58
3.20	—
11.00	4.08
3.30	—
—	4.26
3.52	—
11.19	4.34
4.02	—
11.21	4.41
4.05	—
12.38	6.17
6.04	—
12.40	6.19
6.07	—
12.48	6.30
6.20	—
12.49	6.33
6.23	—
1.00	6.45
6.40	—
線	
10.05	12.40
6.10	7.20
10.18	12.53
6.23	7.30
10.19	12.54
6.24	7.31
10.34	1.10
6.39	7.44
10.47	1.22
6.51	—
11.06	1.41
7.11	—
11.20	1.55
7.25	8.20
7.40	10.10
4.30	6.55
—	10.26
4.46	7.12
—	10.46
5.05	7.31
—	10.59
5.17	7.54
8.31	11.12
5.32	8.00
8.32	11.13
5.33	8.03
8.40	11.25
5.45	8.15
口線	
5.00	9.00
2.40	5.50
5.35	9.35
3.15	6.25
7.00	11.00
3.45	7.10
7.35	11.35
4.20	7.45
順線	
9.40	12.40
9.30	9.50
11.20	2.35
8.10	11.50
9.35	12.10
6.50	9.05
11.00	2.05
8.25	11.00
線本線	
10.50	8.00
10.35	7.45
10.50	8.05
10.10	7.50
5.35	9.30
6.55	9.40
7.15	10.00
6.50	8.10

發行人
編輯人
印刷人